

# BREVDUEN



DdB's PR-stand i Forum. Foto Pia West Christensen

TEMA

## VORES LEVENDE HOBBY

LÆS OM  
EFTERÅRET I FOKUS  
BAYTRIL  
LÆSERBREVE

## Fremlysning

DAN 066-18-0605  
DAN 154-18-8193  
Klaus Nissen  
6300 Gråsten  
Tlf 25338385

NL 18-1137304  
Knud Erik andersen  
9990 Skagen  
Tlf 98443158

NL 18-1371429  
John Lassen  
8410 Rønne  
Tlf 40107623

GB 16 S 25161.  
Johnny Karlson  
9800 Hjørring  
Tlf 23432413

## Vi gratulerer

**70 ÅR**  
21/11 Verner Jensen, 151 Hvalsø

**60 ÅR**  
16/11 Flemming Nielsen, 019 Brædstrup



### Udsendelsesdatoer for "Brevduen"

Blad nr.	Udkommer	Deadline
28	21. nov.	06. nov.
29	05. dec.	20. nov.
30	19. dec.	04. dec.
01	02. jan.	18. dec.

## LANDSUDSTILLING 2019

Ved udstillingen i Brædstrup 1. og 2. februar 2019 vil det være muligt for medlemmer at købe en stand til salg af duer.

Standen vil være 2 x 2 meter.

Pris kr. 500,-

Bestilling af stand sker til:  
Sekretariatet  
ddb@brevduen.dk  
tlf. 4828 4244

## HUSK!

SIDSTE FRIST FOR INDSENDELSE AF FORSLAG TIL REPRÆSENTANTSKABSMØDET DEN 2. FEBRUAR 2019 ER TORSDAG DEN 15. NOVEMBER 2018

/SEKRETARIATET

## HUSK!

SIDSTE FRIST FOR INDSENDELSE AF MATERIALEBESTILLINGER 2019 ER TORSDAG DEN 15. NOVEMBER 2018

/SEKRETARIATET



Et lyst og venligt slag. Foto Jesper B. Iversen Hjørring



**Støt vores annoncører - de støtter dansk brevduesport!**

# EFTER BRÆDSTRUP

af Bjarne Borresen

Søndag den 21. oktober var ca. 350 medlemmer mødt op på Pejsegården i Brædstrup for at deltage i og overvære det første ekstraordinære repræsentantskabsmøde i organisationens historie. Det var inden mødet lykkedes at stable et kompromis på benene, som nu skulle stå sin prøve. Mødet fik et godt og positivt forløb og kompromiset bestod prøven med glans. Pia West Christensen blev valgt til landsformand uden modkandidat. Michael Th. Larsen, 227 blev valgt til den nu ledige plads i Region Midt også uden modkandidat. Til de 2 ledige landsmandater blev valgt Søren Andersen, 086 og Anders Brøbech, 073. Tillykke med valgene til jer alle fire.

De tre sidste gange DdB har fået ny formand er det sket med en lang forberedelsestid, men denne gang er det

sket næsten fra dag til dag. Så nu forestår der et større arbejde for Pia og resten af HB til at få løst op for det kommende arbejde både på den korte og den lange bane. Det bliver nu spændende at se, om ikke de hurtigt får fundet deres ben at stå på og får etableret en god samarbejdsform.

Her i november afholder landsdommerklubben deres årlige træf. Det norske forbund har længe ønsket at få nogle af deres dommere med på denne samling, så de kan få ny inspiration. Det sker så i år, hvor der kommer 6 norske dommere til stævnet. Det er selvfølgelig for egen regning, at de norske dommere deltager i dette arrangement.

Sekretariatet har været i Kassel til den store brevdueudstilling, som afholdes hvert år sidst i oktober. Selv om det er blevet en anelse mindre end tidligere, er det alligevel stort i forhold til, hvad vi er vant til. Mange danske

brevduefolk havde igen i år fundet vejen til Kassel, hvor man kan se alskens brevdueting herunder de sidste nyheder. For Sekretariatet giver udstillingen mulighed for at mødes med stort set alle vore primære udenlandske leverandører og der blev afholdt møder med TauRIS (elektroniske systemer), Mega System (fodringe) og Geraldty (trailere). Det er altid en fordel at mødes ansigt til ansigt. Det giver en bedre dialog og en bredere forståelse for hinandens udfordringer. Det er en lang tur til Kassel med risiko for lange bilkøer specielt omkring Hamburg og Hannover, men turen er tiden og pengene værd.

Her i november starter mange vinteravlere med at få vaccineret deres duer, så de er klar til at blive sat sammen her i slutningen af november, starten af december. Pas nu på, at det ikke bliver så tidligt, at ungerne kommer, før I har fået de nye 2019-ringe, som altid sendes fra Sekretariatet mellem jul og nytår. De bliver sendt som pakker, så de burde komme hurtigt frem. Men mere om det, når vi kommer tættere på. ■

 **BREVDUEN**

## HOVEDBESTYRELSE

**Formand:** Pia West Christensen,  
Gavnøvej 35, 8930 Randers NØ. Tlf.  
26 28 53 62

**Mail:**  
pia.west.christensen@outlook.dk

### Medlemmer:

**Niels Larsen**, Maglevej 9, 2640  
Hedehusene. Tlf. 22 95 35 39.

**Tommy E. Rasmussen**, Bøjdenvej 78,  
5800 Nyborg. Tlf. 20 20 31 81.

**Villy Petersen**, Egelunden 69,  
6700 Esbjerg Ø. Tlf. 75 13 86 91.

**Jan Qvortrup**, Nygårdsvej 26, Dalby,  
4690 Haslev, tlf 22 17 95 60

**Frank Juul Nielsen**, Bøgevej 8,  
9800 Hjørring, tlf 30 61 41 87

**Michael Th. Larsen**, Herslev Kirke-  
vej 47, 7000 Fredericia, tlf 40 45 01 15

**Søren Andersen**, Ingeborgvej 43,  
9900 Frederikshavn, tlf 25 34 19 36

**Anders Bo Brøbech**, Hårbyvej 33,  
8680 Ry, tlf 23 20 35 88

## SEKRETARIAT

Lindgårdsvej 27-29, Linde,  
8981 Spentrup. Tlf. 48 28 42 44.  
Telefax 48 28 46 44.  
Telefontid: Mandag-fredag kl. 10.00-  
14.00.

Forretningsfører: Bjarne Borresen.  
Sekretariatet: ddb@brevduen.dk  
www.brevduen.dk

## MEDLEMSBLADET BREVDUEN

udkommer ordentligvist i uger  
med ulige nummer.

**Ansvarshavende redaktør:**  
Bjarne Borresen, Sekretariatet,  
Lindgårdsvej 27-29, Linde,  
8981 Spentrup. Tlf. 48 28 42 44.  
ddb@brevduen.dk

**I redaktionen:** Bjarne Straszek,  
Sekretariatet. Tlf. 48 28 42 44.  
ddb@brevduen.dk

Alt materiale sendes til Sekreta-  
riatet. -

**Ekspedition:** DdB's sekretariat, hvor  
abonnement (pr. år) kan tegnes.

Reklamationer over udeblevne numre  
af bladet bedes rettet til sekretariatet.

**Tryk:** DdB's Sekretariat

**Ophavsret gældende for Brevduen  
BREVDUEN er beskyttet af dansk lov  
om ophavsret, og må hverken helt eller  
delvis gengives uden skriftlig godken-  
delse fra De danske Brevdueforeninger.  
Gengivelse med De danske Brevduefor-  
eningers skriftlige godkendelse kræver  
udtrykkelig kildeangivelse.**

**Enhver må fremstille eller lade frem-  
stille enkelte eksemplarer til privat  
brug. Sådanne eksemplarer må ikke  
udnyttes på anden måde, hverken som  
kopier eller på Internettet.**

## ANNONCETAKSTER

Annoncetakster  
pr. 1. april 1997:  
1/1 side 3.700,00  
2/3 side 2.500,00  
1/2 side 1.940,00  
1/3 side 1.295,00  
1/4 side 965,00

Mindre annoncer:  
Pr. 1 sp.-mm. 5.50  
Mindstepris 165,00

Køb/salg  
rubrikannoncer  
Pr. linie 40,00

Tillæg pr. farve  
Kr. 400,00  
4-farve  
Kr. 1.000,00

Foreningsmedd.:  
Pr. spalte 440,00  
Mindstepris 70,00

Resultatlister:  
Pr. spalte 300,00

Priserne er incl. moms.

# Efteråret i fokus

## Fældning og senunger

Af Franz Steffl fra Die Bieftaube

ENDNU EN GANG ER VI FÆRDIGE MED EN SÆSON. MEN VORES OPMÆRKSOMHED BØR ALLEREDE NU RETTES MOD DET KOMMENDE ÅR, BÅDE KAPFLYVNING OG AVL. VI HAR SIKKERT ALLE BEGÅET NOGLE FEJL, VI SKAL FØRSØGE AT UNDGÅ I DET NYE ÅR.

Værktøjet til brug i 2019 skal smedes her i efteråret 2018. Jo glattere, finere, mere perfekte og udviklede duernes fjer er efter fældningen, jo mere afslappet kan vi se frem til det nye kapflyvningsår. Tusindvis af gange, og måske endda millioner af gange skal svingfjere svirpes op og ned i flyvesæsonen. Silkebløde fjer glider lettere. Det bør du altid huske på! I sidste ende skal svingfjerenes friktion med luften overvindes af en kraft. Og det er klart, at jo mindre kraft duen skal investere i bevægeapparatet, desto længere og mere vedholdende kan den flyve. Hvis vores duer producerer alle svingfjer blot en millimeter længere, kan den lille ting være afgørende for sejr eller nederlag på dens kapflyvninger.

Potentialet for en fejlfri fjerdragt har hver due fået med i sine gener fra føds-

len. Vi, opdrætterne, beslutter med vores pasning, hvilken kvalitet vores breduehold præsenterer sig med efter fældningen. Den store fældning er en tung belastning af vores duer. Det er ikke uden grund, at det foregår om efteråret, dvs. normalt uden for avlsæsonen. I ynglesæsonen har afkommet brug for alle de ressourcer, der er til rådighed. Der er ikke meget tilbage til udskiftning af fjerdragten. Enkelte fjer fornyes hele året rundt, men fornyelsen af "hele garderoben" sker om efteråret. Nu, hvor familieførgelsen er overstået, kan al energi bruges til nye fjer.

Hvis du nu tror, at når avlen er overstået, skal foderet gøres "magert", begår du en stor fejl. Det modsatte bør finde sted. Foderet skal varieres med alle slags forskellige kerner. Som ideelt hos mig, bruger jeg et foder med følgende komponenter: plata majs, popkornmais, merano- og cribsmais, en lille andel frisk hvede, ca. 3 til 4% byg, milo, afskallet havre, 3% uafskallet ris, cardi, solsikke, 2% hørfrø, 5% raps, mindst 15% hamp, lidt hirse og boghvede og ca. 20% vegetabilsk protein i form af vikke, grønne og gule ærter. Sådan. Jeg er helt klar over, at fødevarer af denne kvalitet får du ikke

for 87 kr. sækken. Vær også opmærksom på forholdet mellem omega-3 og omega-6 fedtsyrer. Jo tættere det kommer til et 2:1-forhold, desto bedre og sundere er det. Det foder kan du bruge gennem alle vintermånederne, under parring, til ungerne og indtil de første træninger. I princippet kan den endda bruges op til 300 km flyvninger.

### NYE FJER VOKSER HVER DAG!

For at være helt ærlig: Mine duer får dagligt biprodukter i foder og vand på denne tid af året. Årsag. At fornyelsen af fjerene kun afsluttes, når den 10. slagfjer og den næstsidste halefjer på højre og venstre side er fuldt udvokset. Dette er normalt først tilfældet i slutningen af november / begyndelsen af december. Vær opmærksom på de næstsidste halefjer. Hvis de fornyes, kan man tale om, at fældningen er gået godt.

Halen er på den måde et fingerpeg på fældningen. Jo flere fjer, der skiftes, desto bedre har sundhedstilstanden været i efteråret. Jeg kan godt lide at se duer, der har skiftet tre eller flere fjer i den passive baghånd.

Friske mineraler eller mineralblandinger, grit, picksten og aminosyrer givet i vandet hjælper vore duer lettere gennem fældningens stress. Jeg peger igen og igen på brugen af kærnemælk\*) pga. dens positive indvirkning på fældningen anvendt i ca. en 14 dages periode. Hos os bruger vi kun kærnemælken i foderet. Når det gives i drikketruget, opfylder det også sit formål, men kærnemælken lægger sig meget hurtigt på bunden. Hvis kærnemælken hældes over foderet, trækker den sidste dråbe også ind i foderet, og intet skal smides ud. Bug én liter til fire - fem kilo foder\*\*). Rør det godt igennem og lad det tørre en halv dag. Alt indhold i kærnemælken absorberes. En anden positiv effekt er, at foderet svulmer op. De forskellige B-vitaminer såsom B2, B5 og B12 samt calcium, kalium og fosfat



Opdræt af senunger uden nogen dybere hensigt er nonsens. Men du kan altid få bekræftet, at efterårunger er de smukkeste.

har en utrolig positiv effekt på fjerenes vækstproces. Og naturligvis. Glem ikke mælkesyrebakterierne og deres positive virkning i tarmen.

For mig og på vores slag har vi sloganet: "Det bedste fældemiddel er vand og det tilbydes bedst i et badekar. Mindst hver tredje dag er der badning. Nogle gange hver anden dag som tiden nu tillader. Og altid, med tryk på altid, udnytter duerne muligheden for at bade. De nyder det virkelig, De nyder at lette tørringen med udbredte vinger ude i solen. Jeg er fast overbevist om, at jo mere duerne bader under fældningen, desto bedre udvikler fjerene sig. De sætter pris på at slippe af med skæl, gamle fjer og dun, mens de bader. Med sund kost og masser af badning får duerne et lyserødt og skælfrit brystkød. Sådan skal det være!

Fjermider og andre parasitter på kroppen bør ikke være til stede. Det kan imidlertid ikke fuldstændigt forhindres. Hvis du finder parasitter i fjere på dine duer, skal du absolut gøre noget ved det, dvs. enten med nakke-dråber eller noget i badevandet. Det skader ikke fældningen. Kun friske duer fri for parasitter og får en fejlfri fjerdragt efter fældningen. Og er det ikke netop den nye fjerdragt, der glinser i lyset, vi nyder i den første vinter-sol?

#### **SENUNGER. HAR VI VIRKELIG BRUG FOR DEM?**

Skal. Skal ikke. Det må man simpelthen afklare sig selv. Det er en god ide at bringe kapflyverne tilbage til det naturlige, når sæsonen er forbi. Efter kort tid, nogle gange inden for en uge, ligger æggene i reden og der er næsten ingen ubefrugtede æg - ja, fordi duerne er i avlsform. Denne "kanontilstand" er også grunden til en runde kærnesunde superunger.

Hvor du om foråret må bruge hjælpemidler som lys, vitaminer, biprodukter og alle slags tricks for at få duerne i avlsform, så er ovennævnte ungeavl allerede muligt lige efter sæsonen uden yderligere indsats. Præcis fordi forældrenes form producerer rigtig gode unger. Du kan blive bekræftet i: At unger avlet i efteråret efter sæsonen altid er de smukkeste. Årsagen til det er simpelthen forældrenes form og sundhed. Uden deres "superform" kan



Friske mineraler eller mineralblandinger, grit, picksten og aminosyrer givet i vandet hjælper vores duer lettere gennem fældningens stress. Kærnemælken anvendes kun på foderet.

man simpelthen ikke få superunger. Utallige efterårsunger bliver til rigtig gode avlsduer senere i livet. Selvfølgelig skal man altid være opmærksom på deres udvikling. Som allerede beskrevet flere gange er mit hovedfokus altid på en stærk ryg, en passende længde på duen, silkebløde fjer og på toppen af kranssekagen, et perfekt øje. Forældrene er jo, ideelt set, topduer, der har demonstreret deres færdigheder i sæsonen. Et tocifret antal placeringer, heraf mange blandt de første, er forudsætningen for at afkommet skal bruges i avlen senere.

Men senungerne har virkelig brug for vores fulde opmærksomhed herefter. De skal bruge omkring et halvt år til at udvikle sig fysisk, ganske som vinterunger. Hvis de ved begyndelsen af vinteren rammes af forkølelse, bliver de sat tilbage i udvikling. Præcis det, har vi ikke brug for.

"Smalkost", som nogle opdrættere anvender i trugene fra december, er helt sikkert en forkert måde. Den såkaldte "nedtrapping" om vinteren har været forældet i årevis. Jeg kender virkelig ingen gode opdrættere, som giver deres duer knapt og magert foder om vinteren. Næsten overalt er "godt" foder nok til at holde formen på et bestemt niveau. Jeg er sikker på, at der er et eller andet sted findes nogle, der håndterer fodring anderledes, men jeg tror, de er undtagelserne. Tilbage til senungerne.

#### **HØST- ELLER SENUNGER ER IDEELLE TIL AVL**

Men hvad angår, som en del af kapflyverholdet det følgende år, er jeg

meget skeptisk. På vores slag har vi prøvet det tidligere. Desværre uden succes. At få brugbare kapflyvere ud ad disse duer er næsten umuligt. Selvfølgelig er der også her undtagelser. Desværre har vi ikke mødt én. Sportsfæller, jeg er sikker på at chancerne for succes med senunger er ude af proportion med indsatsen. Spar dig selv for skuffelserne og det hårde arbejde. Mange af vores avlsesser er senunger født i september. Med godt foder og god pleje kan de parres allerede i slutningen af februar uden problemer. Hanungerne tøver ikke med at parre sig straks, mens det med hunungerne er det tilrådeligt at vente endnu en måned. Uden problemer kan der nemt trækkes to kuld unger til ungesæsonen. De fleste har selv oplevet at avle de virkelig gode duer med meget unge forældre. Er det muligvis grunden til, at man hos mange superslag ikke kan købe unger efter de etårige? Der er noget sandt heri, er jeg sikker på.

Jeg ønsker jer alle et lunt efterår, en problemløs fældning og et godt helbred, ikke kun for duerne, men også for dig selv!

<sup>\*</sup>) Ivan Asp Laursen, dyrlæge og medlem af DAN 127 anbefalede A38, naturel.

<sup>\*\*</sup>) Følges opskriften med ca. 2 dl pr kg. kornblanding, har man efter omrøring og et evt. drys af ølgær en klæbrig masse. Efter 5-6 timer er væden trukket ind i kornet, der i volumen er vokset godt 30 procent. Kornet er sammenvokset til en tør, stor klump, der let slås i stykker til de enkelte tørre korn, klar til servering. ■





Forum Copenhagen set fra 1. sal

PR-udvalget vil i fremtiden benytte sig af bl.a. Facebook til markedsføring af vores sport og modtager gerne relevante opslag til videreformidling.

Flere medlemmer hjalp til på standen igennem weekenden og personligt oplevede jeg et engagement, som der er al mulig grund til at takke de lokale medlemmer for. De fortalte entusiastisk om brevduesporten og om alle de gode oplevelser, som de selv har med duerne. Flere kendte totalisatorspillet på brevduer og ville vide, om der da slet ikke var nogen steder man kunne spille på duer mere. Vi kunne oplyse de besøgende om, at der arbejdes på sagen. Der blev skabt en række kontakter og disse er efterfølgende formidlet til lokale foreninger på Sjælland, som vil sikre kontakt til interesserede. Lørdag

var der besøg fra en besøgsbonddegård/ fritidsordning, som viste stor interesse og som måske kunne være interesserede i at etablere sig med brevduehold. Dette er naturligvis også et område, som PR-udvalget og en nærliggende forening vil arbejde videre med.

På PR-udvalgets vegne vil jeg gerne takke alle, som gjorde en indsats i forhold til at skabe interesse for vores sport på de tre dage i Forum Copenhagen.

Arrangør af 'Vores Levende Hobby' er et tidligere medlem af De danske Brevdueforeninger, nemlig Jimmy Helander, som var medlem af 033 'Køge'. Han har virkelig skabt et spændende koncept, som er et sandt eldorado for folk der kan lide at have med en eller anden form for hobby- og kæledyr at

gøre. Det skal nævnes, at der udover brevduer bl.a. var mulighed for at opleve:

- Kaniner
- Høns
- Aber
- Marsvin
- Slanger
- Ugler
- Akvariefisk
- Fugle
- Slanger
- Krybdyr
- Edderkopper
- Skildpadder
- Frøer
- Silkeaber

.... og meget andet

En lang række konkurrencer og events blev afviklet gennem weeken-



Ole Mortensen, 045 Søborg taler med Arthur og hans lillesøster samt Arthurs forældre, som viste stor interesse for duerne



Duelort vakte stor glæde hos børnene og også de voksne fik et bolche med på vejen



Jan Qvortrup uddeler duelort

den. Man kunne bl.a. opleve kanin-væddeløb, agility og meget andet.

På PR-udvalgets vegne vil jeg gerne takke alle, som gjorde en indsats i for-

hold til at skabe interesse for vores sport på de tre dage i Forum Copenhagen. Også stor tak til HB-medlemmerne Niels Larsen og Jan Qvortrup, som

deltog i stort set hele arrangementet incl. opstilling og oprydning. ■



6.600 besøgende lagde vejen forbi Forum lørdag



Et af opslagene fra DdB's Facebook-side



Ole Mortensen, tidligere O45 Søborg og Finn Yde, 116 Vido sikrede, at alle fik de gode historier om brevduesporten



Begynderslaget på DdB's stand



Balloner skal der til



Vi gør hvad vi kan for at skabe interesse for vores sport





Ddb's logoballoner med helium skabte virkelig blikfang

# Baytril

## Myter & realiteter

Af Dr. vet. Colin Walker, Australien Artikel fra Dr. Walkers bog *The Pigeon* - oversættelse Ove Fuglsang

DE FLESTE DER FLYVER MED BREVDUER KENDER MEDICINEN KALDET BAYTRIL, OG I VISSE KREDSE HAR DETTE PRODUKT ET RY FOR SIMPELT HEN AT KUNNE "TAGE DET HELE". AF ALLE DE MEDIKAMENTER DER ER TIL RÅDIGHED FOR BREVDUESPORTEN, MÅ DET NOK SIGES AT VÆRE DET MEST FORKERT BRUGTE PRÆPARAT, BÅDE I DE FORKERTE SITUATIONER OG I DEN FORKERTE DOSIS. DERFOR SPØRGSMÅLET: HVAD ER FAKTA OM BAYTRIL?

### HVAD ER BAYTRIL?

Baytril er navnet på en type antibiotika kaldt Enrofloxacin, og produktet fås som tablet, til injektion og til oral optagelse. Den orale sirup kan gives direkte, eller opløst i drikkevandet. Enrofloxacin sælges også under an-

dre produktnavne såsom Enrotril. De fleste produkter af denne type i Australien er af samme styrke, og både Enrotril og Baytril oral sirup indeholder begge Enrofloxacin på en styrke af 25 mg/ml. Enrofloxacin tilhører en gruppe antibiotika benævnt Fluoroquinoloner. Andre antibiotika i samme gruppe, brugt i andre dele af verden, er Ciprofloxacin, og dette kaldes ofte blot "Cipro" af folk i sporten.

### HVAD GØR DISSE ANTIBIOTIKA?

Fluoroquinolone antibiotika såsom Enrofloxacin (Baytril) og Ciprofloxacin arbejder principielt ved, at gå i forbindelse med et enzym kaldt DNA Gyrase, der gør det muligt for bakterier at formere sig. Disse antibiotika nedbryder enzymernes mulighed for at "arbejde", og udrydder således bakterierne. Disse antibiotika er gode til at bekæmpe Mycoplasma, der er årsag til sygdomme i luftsækkene. De er også effektive mod det der kaldes Gram-negative bakterier, der inkluderer Salmonella (Paratyfus) og E. Coli. Denne type

antibiotika, er imidlertid mindre effektiv mod det vi kalder Gram-positive bakterier f.eks. ved Streptococcus hvor Baytril ikke har den optimale effekt. Fluoroquinoloner har nogen effekt mod Chlamydia, der er den mest almindelige årsag til "øjen-forkølelse", mørke næbspuder og alvorlige infektioner i luftveje og luftsække. Hvis der sker en behandling af Chlamydia infektioner med Baytril, vil det måske lykkes at fjerne kliniske (synlige) symptomer. Denne gruppe af medicin vil ikke effektivt rense de ramte organer ved luftveje, medens andre typer af antibiotika så som Doxycycline er rigtig effektiv. Baytril har ingen effekt mod svamp, virus, Gul knop eller parasitter.

### DEN KORREKTE DOSERING

Doseringen af Baytril til fugle er 10-30 mg/kg givet oralt to gange. Styrken af Baytril og andre mærker af Enrofloxacin i Australien er 25 mg/ml. Dette betyder at doseringen til brevduer er 0.2-0.6 ml af den rene medicin to

**Enrofloxacin** er et fluoroquinolon antibiotikum og sælges af Bayer Corporation under handelsnavnet Baytril.

Virkningen af Enrofloxacin er afhængig af koncentrationen, og den bakterielle celledød forekommer inden for 20-30 minutter. Stoffet virker bedst på Gram-negative bakterier og er aktiv i både vækstfaser og stationære forhold. Blev førhen givet i fjerkræflokke, men kunne udvikle resistente stammer af Campylobacter bakterier, og er derfor forbudt i fjerkræflokke til konsum.

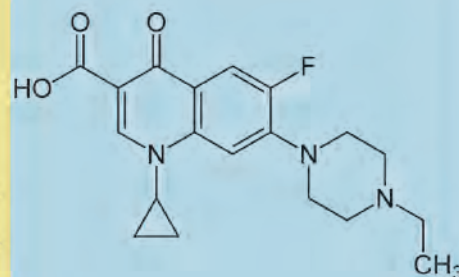

Gram-negative og Gram-positive er en opdeling af bakterier i 2 grupper, hvor G-negative har rødlige og G-positive har violette krystaller. Ved indfarvning i et laboratorium, viser de deres forskellige farver. Ser vi på opbygningen af de 2 typer, har G-negative en kraftigere cellevæg end G-positiv, som det ses tydeligt på billedet til højre. Nederst ses Gram-negativ/orange og Gram-positiv/violet.

#### Gram negative og Gram positive bakterier

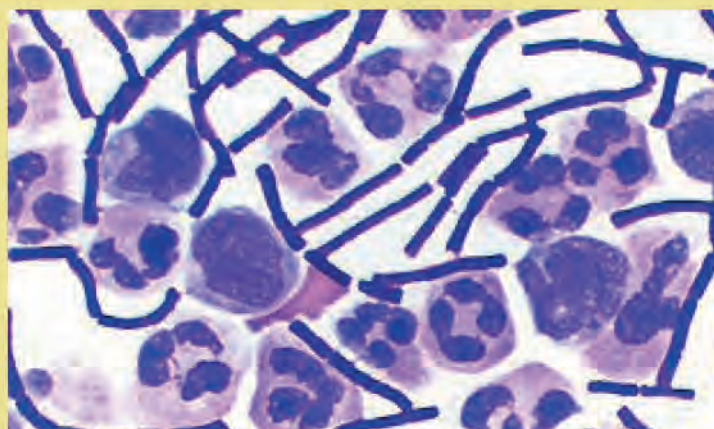
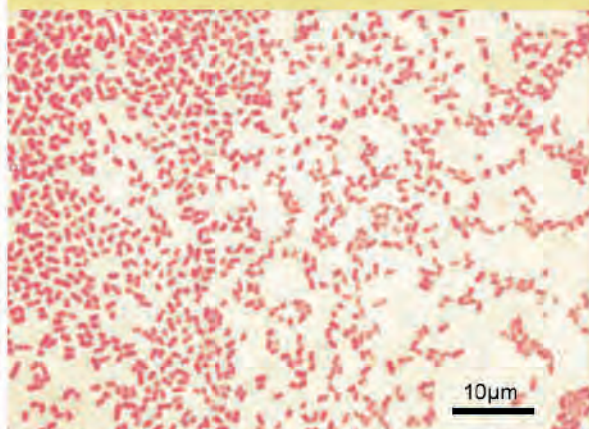
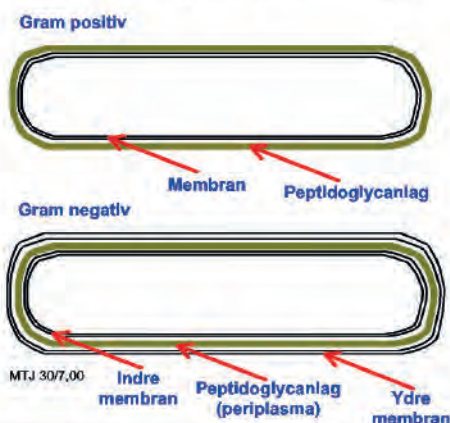

gange dagligt, eller 5-15 ml pr. liter vand. For år tilbage blev mindre doser anbefalet, men dette blev ikke fundet effektivt nok.

#### PROBLEMER MED BRUG AF BAYTRIL

1. Kort kur: Behandling af brevduer med Baytril - selv raske duer - i mere end 4 dage, vil helt sikkert medføre en gær-infektion (infektion i svælgets slimhinder). Der findes altid et vist antal gærceller i vandtrugene i slaget, men deres antal vil altid blive holdt nede af de gode bakterier i tarmene. Baytril vil dræbe alle disse gode bakterier! Hvis der ikke er noget til at holde det i skak, vil gær-bakterien hurtigt brede sig, og føre til udviklingen af grønlig og nogen gange vandig gødning. Dette vil føre til tab af kapflyvnings-formen / konditionen på duen og deraf følgende dårligere resultater på kapflyvningerne.

2. Kur af unger: Behandlingen af unger med Baytril kan risikere permanent at deformere leddene i ungerens skelet. Baytril kan få indflydelse på dannelsen af brusk-laget i leddene ved unger i vokseperioden, og således lede

til permanent deformation. Denne sideeffekt gør, at hvis unger skal behandles - specielt redeunger - skal en eventuel behandling gøres med største forsigtighed, og kun hvis det er nødvendigt. I ungerens første 8 uger skal doseringen være meget nøjagtig for at undgå skader på brusk-laget.

3. Ægbundne hunner: Behandling af ægbundne hunner lige før æglægningen med Baytril, vil påvirke udviklingen af fosteret og give gølte æg.

4. Svampeinfektion: Hvis duer med svampeinfektion bliver behandlet med Baytril, vil det forværre tilstanden.

5. Svaghestegn: Viser duer svaghestegn, og dette behandles med Baytril uden en sikker diagnose, kan dette forlænge sygdommen, og også influere på evt. testresultater.

6. Behandlingen af brevduer med Baytril er ikke en del af rutine-programmet for at få sunde duer! Ved de forskellige tidspunkter af året, kan medicinering bruges til at afværge og kontrollere sygdomme, give duerne en god sundhed og derved forberede duerne til kapflyvnings-sæsonen. Baytril

må ikke bruges til dette, og medikamentet har ingen præventive virkninger. Baytril bruges simpelthen til at udrydde de organismer det er designet til at udrydde! Hvis duerne bliver eksponeret til de samme farlige organismer straks efter kuren med Baytril, vil de blive smittet igen!

For nylig talte jeg med en brevduemand, og han fortalte, at han hvert år før sæsonen, giver sine duer Baytril – 1 ml pr. liter vand i 10 dage, og han betragtede dette som ”grundlaget for succes”! Denne fremgangsmåde giver absolut intet, bortset fra at vedkommende selv har det godt med det.

En anden brevduemand ringede til mig for nylig, og han forklarede, at han som forberedelse til sæsonen, havde givet en lang kur med Doxycycline samt en kur med Sulfa AVS - begge typer af antibiotika. Grunden til at han nu ringede til mig var, om han nu skulle give en lang kur med Baytril? Jeg må sige rent ud, at jeg var skuffet efter denne samtale. Der har nu i årevis været publiceret af diverse kompetente dyrlæger, hvorledes forberedelsen før

sæsonen skulle tackles. Disse historier viser klart en udbredt holdning til antibiotika, der er helt urealistisk i troen på at medikamentene "ordner alt". I stedet for totalt kritikløst, at bruge løs af antibiotika, skulle man hellere kontakte en veterinær med forstand på fugle og få sine duer testet.

#### HVORDAN BRUGES BAYTRIL?

Det må helt klart siges: Baytril er en medicin der skal bruges med recept, der bliver givet af en dyrlæge efter konsultation. Det må tilføjes, at det kan give bøde til en dyrlæge, hvis medicinen ikke bruges rigtigt. Det Australiske Department of Human Service, ringer nogle gange og foregiver de har brevduer, og forsøger at købe receptpligtig medicin, og det gøres for at tjekke dyrlægerne. En dyrlæge skrev for nylig, at hvis folk i brevduesporten ville have receptpligtig medicin ulovligt af ham, måtte de, hvis det blev opdaget, betale bøden og desuden underholde ham økonomisk indtil han kan starte praksis igen!

Mange brevdufolk ønsker simpelthen medicin, også selv om det er dyrt.

Baytril er et godt eksempel på dette, da det er ret dyrt. I Australien koster 100 ml ca. 480 kr. (2.5%). Ved en dosering på 10 ml/liter baseret på et vandindtag på 45 ml pr. due/pr. dag, koster det ca. 240 kr. pr. dag at behandle 100 duer. En 5 dages kur koster altså ca. 1.200 kr. - 300 duer koster ca. 3.600 kr. Det ville være en god idé, at konsultere en dyrlæge, før man bare gik i gang med den dyre kur.

Normalt har de fleste udøvere af brevduesporten et afslappet forhold til sygdom i duerne, og konsulterer deres dyrlæge for at få den rigtige medicin. Det bør være en logisk tanke, at Baytril kun bruges hvor det er mest effektivt efter en diagnose. Hvis enkelte duer er inficeret, skal de i karantæne og behandles med den rene medicin i dråbeform i svælget. Hvis det viser sig at mere end 10% af duerne i en bestand er smittet, skal alle duerne behandles med Baytril i drikkevandet.

Det er vigtigt at slå fast, at Baytril ikke er det bedste middel for luftvejs sygdomme forårsaget af Chlamydia. Ved brug af Baytril ser det ud til at

duerne har det bedre, men Baytril er ikke det mest effektive middel til luftveje, hvor f.eks. Doxycycline er meget bedre. Baytril vil ved luftvejs sygdomme også udrydde de "gode bakterier".

Ved angreb af Streptococcal vil Baytril kun udrydde ca. 15% af disse bakterier, og er derfor ubrugeligt i dette tilfælde.

Ved brug af Baytril, vil denne give en god distribution i duens krop og det har en god virkning på kroppens væv. Medicinen giver en højere koncentration i vævet end det gør i blodet. På grund af denne egenskab, er det et virkelig godt antibiotika til at bekæmpe Gram-negative bakterier og det især ved Salmonella (Paratyfus). Baytril er også et godt middel mod Lungeinfektion, især hvor det skyldes Mycoplasma.

Et godt råd ved sygdomme i brevduer, ville være at spørge dyrlægen til råds, og måske få en diagnose for at se om antibiotika skulle være svaret på problemet, og derpå få konstateret, om der skal bruges Baytril eller ej. ■



**OM AT STÅ SAMMEN.**

Ind imellem opstår der situationer i De danske Brevdueforeninger, hvor der vidt og bredt bliver konkluderet, at nu skal vi stå sammen, men der bliver sjældent sat ord på, hvad vi skal stå sammen om. Her tror jeg, det er vigtigt fortløbende at få repeteret, at vi har fælles love og fælles reglement, som vi alle er forpligtede over for.

Vi skal jævnligt gøres opmærksomme på, hvornår begreber som kontrolmaterialer, kontrolhandlinger, dobbeltprincipper, vaccinationsregler osv. skal tages i anvendelse, og det er afgørende, at den fælles kommunikation foregår gennem DdB's hjemmeside og medlemsbladet og ikke via de sociale medier.

Når vi skal overbevise nye medlemmer om, at brevduesport er en fantastisk hobby, skal vi fortælle, at vi ikke blot er mennesker, der leger med duer, men at vi er en organisation, der som andre sportsorganisationer udøver vores sport efter faste, fælles regler og love



# OL

## resultater 2018

**Klasse A**

Nr	Ringnr	For	Navn	Point
1	194-15-0366	211	JOHN & KURT	76,084
2	017-14-0545	017	FLEMMING FRIIS	94,971
3	151-14-0503	151	PETER ESPERSEN	96,775
4	075-15-7066	075	PETER MIKKELSEN	99,200
5	074-16-1035	074	PETER LILJENDAL	107,650
6	224-16-0450	224	JACOB NOE	128,259
7	023-14-0032	023	BENT KNUDSEN	128,834
8	019-15-1115	019	NIELS & PETER	131,313
9	017-15-0060	017	FLEMMING FRIIS	133,821
10	019-14-0173	019	NIELS & PETER	135,951
11	074-15-0916	074	PETER LILJENDAL	137,217
12	086-13-0016	086	BJARNE E. JENSEN	137,295
13	019-15-1136	019	NIELS & PETER	151,611
14	074-16-1063	074	PETER LILJENDAL	153,864
15	189-13-0597	217	BENT S. ANDERSEN	164,911

**Klasse B**

Nr	Ringnr	For	Navn	Point
1	075-13-3543	075	GERDA & KARL	136,858
2	189-12-0752	189	FINN NIELSEN	146,906
3	189-15-0709	189	FINN NIELSEN	164,796
4	025-14-0214	025	FLEMMING LARSEN	209,365
5	182-15-1699	182	INGER & JØRN	229,192
6	151-15-0635	151	PETER ESPERSEN	249,374
7	074-15-0673	074	LASSE LINDSTRØM	260,705
8	074-16-0535	026	ALLAN LJATIFI	263,653
9	086-16-0728	086	PALLE SANDERHOFF	268,584
10	126-14-0015	126	JACOB ULLITS	278,959
11	189-14-0605	189	FINN NIELSEN	285,452
12	046-16-0884	046	HELLE & LOUIS	295,866
13	189-13-0685	189	FINN NIELSEN	308,717
14	189-14-0768	217	BENT S. ANDERSEN	311,109
15	068-15-0270	068	LARSEN	317,294

**Klasse C**

Nr	Ringnr	For	Navn	Point
1	086-15-1080	086	KÅRE CHRISTIANSEN	246,306
2	127-14-0034	127	OLE & INGOLF	315,657
3	166-14-0836	166	SVEND KÆRGÅRD	346,338
4	031-15-0539	031	WEST & VINTHER	348,656
6	117-14-0667	117	JØRGEN SØRENSEN	536,191
7	086-13-1256	086	KÅRE CHRISTIANSEN	660,391

**Klasse D**

Nr.	Ringnr	For	Navn	Point
1	127-14-0034	127	OLE & INGOLF	322,204
2	189-15-0510	217	BENT S. ANDERSEN	331,092
3	009-14-0295	009	PETER MEJDAHL	378,482
4	189-14-0768	217	BENT S. ANDERSEN	379,541
5	046-16-0884	046	HELLE & LOUIS	402,043
6	031-15-0539	031	WEST & VINTHER	404,531
7	017-14-0538	017	FLEMMING FRIIS	469,090
8	084-15-0225	084	OLAV JENSEN	476,503
9	086-16-0728	086	PALLE SANDERHOFF	485,540
10	068-15-0270	068	LARSEN	487,763
11	068-16-0410	068	LARSEN	515,349

# NATURAL CUP 2018

## Region Øst

1. Folmer K. Mikkelsen 071	7784 p.	Gavekort	kr. 10.000 + diplom
2. Peter Mejdahl 09	7763 p.	Gavekort	kr. 5.000 + diplom
3. Karsten Risager 071	7762 p.	Gavekort	kr. 2.500 + diplom
4. Henrik Tang 071	7746 p.	Gavekort	kr. 1.500 + diplom

### GAVEKORT KR. 1000 (7705 - 7528 point)

Henrik Fasting 071  
Herluf Bennetzen 071  
Dennis Madsen 071  
Team Jakobsen 192  
Jenny & F. Nygaard 018  
Henrik Jensen 062  
Jesper Dresler 098  
P.E. Meulengracht 192  
Carl Erik Nielsen 071  
Finn Hansen 087  
Yrsa & Bendt 192



### GAVEKORT kr. 500 (7468 - 5067 point)

Aage Faurholt 222  
Preben & Hanne 071  
Poul E. Nørregaard 062  
Sv. Aa. Nielsen 148  
Ole Frederiksen 148  
Claus Nielsen 071  
Bent F. Hansen 09  
Jørgen Schmidt 071  
Benny Jakobsen 151  
Eigil Nielsen 062  
Jan Bo Rasmussen 033  
Niels P. Hansen 09  
Willy Nielsen 09

Per Larsen 062 Søren  
Andersen 012 Egon  
Nielsen 062 Said&Else  
Baioni 009 Piotr  
Grabarski 018 Rene  
Lindegard 087 Henning  
Hansen 012 Keld  
Henriksen 09 Niels  
Larsen 148  
Finn Christensen 071  
Mogens Christiansen 018

Finn Trier 04  
Lisa & Rene 030  
Jens Pedersen 062  
Tage Hansen 09  
Ole Nielsen 225  
Ove Seneca 018  
Steffen Hansen 225  
Pawel Grabarski 018  
Team Karlsson 012  
John Skafta 012  
Jørgen Jensen 081  
Ole Vigholt 09  
Mogens Larsen 071  
Jørn & Yvonne 012  
Alice & Ove 071  
Gert R. Nielsen 012

**Gavekort skal afhentes  
på landsudstillingen -  
bliver ikke eftersendt**

Spar penge  
Flyv og ha det sjovt  
Brug mindre men bedre foder  
**BRUG NATURAL**



**NATURAL  
BRANDE**

v/ Peter Olesen, Uhre Byvej 38  
7330 Brande, tlf. 97 18 70 40

SJÆLLAND: Tlf. 43 52 48 96

**”NATURAL”  
EKSPERT INDENFOR DUEFODER**

NATURAL GRANEN - B2900 SCHOTEN - BELGIUM

# NATURAL CUP 2018

## Region Vest

1. Lasse Lindstrøm 074	7913p.	Gavekort	kr.	10.000 + diplom
2. Vivi & H. Hansen 028	7910p.	Gavekort	kr.	5.000 + diplom
3. Bendt Andersen 068	7903p.	Gavekort	kr.	2500 + diplom
4. S&G Thowsen 086	7901p.	Gavekort	kr.	1500 + diplom

### GAVEKORT kr. 1000 (7875 - 7779 point)

Dorit & Jan P. 216  
Jørn Hedensted 055  
Brdr. Nielsen 172  
Team Eilif 053  
Lauge Bak 066  
Sv Aage Krogsgård 172  
E.&M. Rasmussen 156  
Gert Middelbo 237  
Carsten Lindhardt 156  
Ann & Flemming 028  
Palle Sanderhoff 086  
Verner Kjær 190



### GAVEKORT kr. 500 (7763 - 7384 point)

John & Kurt 211  
Poul Erik Juul 144  
Søren Kristensen 066  
Karl Kristensen 074  
Hans-Jørn Thomsen 074  
N.J. Pedersen 127  
K.&L. Andersen 053  
Vagn Hansen 144  
Leif Nielsen 190  
Arne F. Pedersen 190  
John Conradsen 027  
Ingolf Laursen 027  
Bent Bøgh 086  
Fritz L. Pedersen 170

Hans Pedersen 142  
Erik Christensen 028  
Jens P. Pedersen 031  
J.&P. Kristiansen 026  
Finn Norup 189  
Knud E. Pedersen 077  
Leif Nielsen 046  
Carsten & Nathasja 093  
Moesby 190  
H. Skov 028  
Arne Larsen 053  
Olav Jensen 084  
Ejler Hansen 144

Jørgen Tønnesen 142  
Skjold Pedersen 027  
Claus Henriksen 053  
Brdr. Folkersen 074  
Tage Gravesen 172  
Linda-Henning 076  
Søren Andersen 086  
Frank Jensen 046  
Eigil Jensen 053  
K.B. Sørensen 237  
Bjarne Nutzhorn 153  
Svend Kærgård 166  
Jens Emil Poulsen 031

**Gavekort skal  
afhentes på  
landsudstillingen -  
bliver ikke eftersendt**

Spar penge  
Flyv og ha det sjovt  
Brug mindre men bedre foder  
**BRUG NATURAL**



**NATURAL  
BRANDE**

v/ Peter Olesen, Uhre Byvej 38  
7330 Brande, tlf. 97 18 70 40

SJÆLLAND: Tlf. 43 52 48 96

**"NATURAL"  
EKSPERT INDENFOR DUEFODER**

NATURAL GRANEN - B2900 SCHOTEN - BELGIUM

~~Af sender:  
De danske Brevdueforeninger  
Lindegårdsvej 27  
8981 Spentrup~~



Første møde i DdB's nye hovedbestyrelse de. 2. november 2018

**Støt vores annoncører - de støtter dansk brevduesport!**

