



BREVDUEN



En stolt far Foto Jesper B. Iversen

TEMA

AVL

LÆS OM

**CLAUS WORMSTRUP,
068 FREDERIKSHAVN**

**HVIS DE IKKE VIL KOMME TIL OS
- SÅ MÅ VI KOMME TIL DEM**

HÆDERSBEVISNING

Fremlysning

DAN 009-14-0069 (død)
 DAN 237-17-1959 (død)
 DAN 250-17-4296 (død)
 DAN 225-16-1479 (død)
 DV 3911-14-957 (død)
 PL 3713-16-0292
 Sekretariatet
 Tlf 48284244

DAN 122-13-0370
 DAN 062-17-0707
 John Tøfting
 8210 Århus V
 Tlf 22310521

DAN 245-13-0336
 Samer
 4800 Nykøbing.f
 Tlf 24910354

NL 17-1759506
 Linda Simson
 6640 Lunderskov
 Tlf 25115674

DV 09142-17-683
 Uwe Thomsen
 6200 Aabenraa
 Tlf 21815087

PL 3641-15-0132
 Villy Læsø Nielsen
 8300 Odder
 Tlf 40715027

DV 06903-16-418
 Allan Ljatif, 026
 Tlf. 5289 0087

FREMLYST FRA TYSKLAND
 DAN 031-13-0028

Vi gratulerer

80 ÅR
 12/2 Arne Kjergård, Koldinghus 227

75 ÅR
 17/2 Alice Rasmussen 071 Rødovre

70 ÅR
 3/2 Finn L. Jensen, 068 Frederikshavn
 14/2 Frank Laugesen 046 Horsens

65 ÅR
 7/2 Niels Rønn 046 Horsens

60 ÅR
 8/2 Frits Lyn Pedersen, DAN 170 Je-
 bjerg
 17/2 Poul Erik Ullits, 182 Nibe

40 ÅR
 14/2 Kim Høgedal, DAN 170 Jebjerg

Efterlysning

NL 17-1638667
 John Neergaard
 7900 Nykøbing M
 Tlf 30640045



Udsendelsesdatoer for "Brevduen"

Blad nr.	Udkommer	Deadline
04	14. feb.	30. jan.
05	28. feb.	13. feb.
06	14. mar.	27. feb.
07	28. mar.	16. mar.

SKANDINAVISK BREVDUE UNION SKANDINAVISK MESTERSKAP 2017

1 Ulrik L. Larsen	242	2000	DK Kr. 1500
2 Peter Mejdahl	009	1984	DK Kr. 1000
3 Th. & P. Pedersen	013	1982	DK Kr. 500
4 Lauge Bak	066	1979	DK
5 Roman Zakrzewski		1975	N
6 Jenny & Freddi Nygaard	018	1974	DK
7 Lars F. Hansen	224	1974	DK
8 Johnny Plath	240	1973	DK
9 Arne Knudsen		1966	N
10 Verner Jensen	215	1966	DK
11 Dennis Madsen	071	1961	DK
12 Tuncer Sahin	225	1961	DK

Bedste resultat Sverige:
 Khaled Kories

1944 S



Guldringe 2018

**Har du fået bestilt dine
2018-guldringe?**

Bestil nu og få dem med fodringene

**Kan bestilles via foreningen,
hjemmesiden eller
direkte på Sekretariatet**

FEBRUAR

af Bjarne Borresen

Når dette læses, er vi, afhængig af PostNord, enten på vej til Brædstrup eller også er vi netop kommet hjem fra nogle, forhåbentlig, gode dage på Pejsegården i Brædstrup til DdB's repræsentantskabsmøde og landsudstilling. Mange dages forberedelse er nået til vejs ende med et forhåbentlig flot resultat til alles tilfredshed.

Siden sidste nummer af Brevduen har Toto-udvalget afholdt møde med kulturminister Mette Bock. Mødet var blevet udskudt flere gange på grund af den politiske situation henover julen og ind i januar. Udvalget havde forberedt sig godt og havde udarbejdet et godt detaljeret økonomisk overblik for projektet. Mette Bock lyttede interesseret til vores oplæg, men hun kunne ikke give tilsagn til os, idet hun ikke havde midler til et sådant projekt i

Kulturministeriets midler. Der skal vi helt klart henvende os til Finansudvalget, for at kunne få et tilskud via finansloven, var ministerens råd til os. Så nu går arbejdet i gang med at finde de rette politikere at bearbejde for at kunne komme igennem den vej.

I disse digitale tider er det nemt at genbruge, skanne og videresende billeder og informationer. Men skal dog være opmærksom på copyrights og ophavsrettigheder. Det gælder Brevduen som DdB's hjemmeside. Det kræver tilladelse fra Sekretariatet at bruge, genbruge eller kopiere tekst og billeder fra disse medier. Det gælder specielt også, hvis de bruges på Facebook, idet Facebook jævnfør deres betingelser ejer alt det materiale, som brugerne uploader til deres medie. Sekretariatet vil om nødvendigt tage skridt til at stoppe evt. overtrædelse af DdB's rettigheder, hvis det findes nødvendigt. DdB vil ikke afgive vores tek-

ster og billeder uden, der foreligger en aftale. Det må alle nok kunne forstå.

Vinteren har indtil nu været rimelig mild, men dog med masser af nedbør, hvilket også kan ses på markerne, hvor der er mange steder står blank vand. Nogle steder er det blevet til rene søer. Man kan sagtens mærke, at dagene er blevet mærkbart længere og ikke mindst, kan man mærke og høre det på duerne. De er ved komme op på markerne. Det varer heller ikke længe, før ikke-vinteravlerne skal til at sætte duerne sammen. Så vi nærmer os med raske skridt foråret, hvor en ekstra travl tid tager sin begyndelse. Vi skal i øvrigt henvise til Jørn Boklund's artikel om ungesygen i Brevduen nr. 26/2017 side 244: det vil være godt allerede, mens ungerne er i reden, at lade de gamle have vand med den anbefalede surhedsgrad, således at ungerne kender smagen i god tid, inden de skal flyttes på ungeslaget. Så det er godt at starte med denne vandændring, når de gamle duer parres.

Så er vi tæt på eller lige over deadline for ringlisterne skal være Sekretariatet i hænde. Mange er modtaget og tak for det. Så skal vi bare lige have de sidste med. ■

 **BREVDUEN**

HOVEDBESTYRELSE

Formand: Erik Dybdahl, Askevej 16, Uhrhøj, 7100 Vejle. Tlf. 30 68 19 48 (ma.-ti.-on. kl. 15.30-17.00).

Næstformand: Erik Rasmussen, Demstrupvej 30, 8930 Randers NØ. Tlf. 86 43 05 65.

Medlemmer:

Peter Andersen, Jægstrupvej 63, 8361 Hasselager. Tlf. 24 47 25 98.

Niels Larsen, Maglehøjvej 9, 2640 Hedehusene. Tlf. 22 95 35 39.

Tommy E. Rasmussen, Bøjdenvej 78, 5800 Nyborg. Tlf. 20 20 31 81.

Villy Petersen, Egelunden 69, 6700 Esbjerg Ø. Tlf. 75 13 86 91.

Henrik Larsen, Østkystvejen 262 Voersaa, 9300 Sæby Tlf. 20 46 60 12

Jan Qvortrup, Nygårdsvej 26, Dalby, 4690 Haslev, tlf 22 17 95 60

Frank Juul Nielsen, Bøgevej 8, 9800 Hjørring, tlf 30 61 41 87

SEKRETARIAT

Lindgårdsvej 27-29, Linde, 8981 Spentrup. Tlf. 48 28 42 44. Telefax 48 28 46 44.

Telefontid: Mandag-fredag kl. 10.00-14.00.

Forretningsfører: Bjarne Borresen. Sekretariatet: ddb@brevduen.dk www.brevduen.dk

MEMLEMSBLADET BREVDUEN

udkommer ordentligvist i uger med ulige nummer.

Ansvarshavende redaktør:

Bjarne Borresen, Sekretariatet, Lindgårdsvej 27-29, Linde, 8981 Spentrup. Tlf. 48 28 42 44. ddb@brevduen.dk

I redaktionen: Bjarne Straszek, Sekretariatet. Tlf. 48 28 42 44. ddb@brevduen.dk

Alt materiale sendes til Sekretariatet. -

Ekspedition: DdB's sekretariat, hvor abonnement (pr. år) kan tegnes.

Reklamationer over udeblevne numre af bladet bedes rettet til sekretariatet.

Tryk: DdB's Sekretariat

Ophavsret gældende for Brevduen
BREVDUEN er beskyttet af dansk lov om ophavsret, og må hverken helt eller delvis gengives uden skriftlig godkendelse fra De danske Brevdueforeninger. Gengivelse med De danske Brevdueforeningers skriftlige godkendelse kræver udtrykkelig kildeangivelse.

Enhver må fremstille eller lade fremstille enkelte eksemplarer til privat brug. Sådanne eksemplarer må ikke udnyttes på anden måde, hverken som kopier eller på Internettet.

ANNONCETAKSTER

Annoncetakster
pr. 1. april 1997:
1/1 side 3.700.00
2/3 side 2.500.00
1/2 side 1.940.00
1/3 side 1.295.00
1/4 side 965.00

Mindre annoncer:
Pr. 1 sp.-mm. 5.50
Mindstpris 165.00

Køb/salg
rubrikannoncer
Pr. linie 40.00

Tillæg pr. farve
Kr. 400.00
4-farve
Kr. 1.000.00

Foreningsmedd.:
Pr. spalte 440.00
Mindstpris 70.00

Resultatlister:
Pr. spalte 300.00

Priserne er incl. moms.

AVL

Kvalitet i avlen findes i detaljen

af Franz Steffl. Oversat fra Die Brieftaube

ÅR 2018 ER BEGYNDT OG UDSKILLINGERNE ER I FULD GANG. DEN KLASSEKONFORME VINTERAVLER HAR VÆRET I GANG LÆNGE, MENS PARRING AF AVLSDUERNE ANDRE STEDER FØRST LIGE SKAL TIL AT BEGYNDE. EN BEGRUNDELSE STOR NOK TIL IGEN AT SE NÆRMERE PÅ NOGLE SMÅ FINESSE I AVLSARBEJDET.

MÅLET ER DEN PERFEKTE KROP

Som det tidligere er beskrevet i "Brevduen" nr. 29/2017 er det vigtigste i avlen duens fysiognomi og at det er vigtigt at observere og undersøge den enkelte kropsdels karakter detaljeret.

Med risiko for at gentage mig selv: I husdyravl kan kun avles det, man også kan se. Det betyder, at man kun kan avle på de fysiske egenskaber, som forældredyrene besidder. Hvis forældredyrene har svag ryg, dårlig muskulatur, kort brystben og pigmenteret øje, kan man sandsynligvis ikke finde de ønskværdige positive egenskaber hos afkommet.

I princippet, så vidt det er muligt, bør man altid søge en balance mellem de

eksisterende synlige træk. Den stærke ryg parres med en god ryg, et farvet øje med klarøjet, blå duer med tavlede partnere, for slet ikke at nævne halen. Disse avlsprincipper har jeg forsøgt at fange i billeder for at lette forståelsen af det skrevne.

På foto 1 ses en due med normal ryg. På foto nr. 2 en due med en ekstraordinær god ryg. Hvis man parrer duerne sammen, kan man helt sikkert avle en fysisk god due, der er egnet til kapflyvning. Og afkommet selv vil næsten altid kunne anvendes til avl.

BLÅ ER IKKE KUN BLÅ

Fjerfarver af enhver art findes i forskellige udgaver og intensiteter. Vi har lys blå og mørk blå duer. Duer, der er normalt tavlet, lys tavlet, sodet, røde, askegrå, sorte, hvide, skimlet og brogede i utallige variationer. Den eftertragtede silkebløde fjerdragt kommer med en mangfoldig pigmentering. Blå duer, der har været parret med blå i generationer, lider ofte efter nogle få generationer af mangel på pigment, som sædvanligvis kan ses ved at slagfjerens spidser flosser.

Føl efter og fornem selv, at blå duer med tykke, stærke og brede bånd har bedre og blødere fjer. Skimlet eller

askegrå duer har normalt altid en god fjerdragt forudsat sundhed og ordentlig pasning. Det skyldes udelukkende efter min mening fjerens pigmentering. Men lad os komme til avlsfinesserne, teknisk set.

Vi tror, med baggrund i næsten 20 års erfaring, at undervingens farve er meget vigtig og spiller en stor rolle med hensyn til sammensætning af avlspar. Sodede duer har ligesom næsten alle de askegrå, sorte og også mange tavlede duer mørkfarvet undervinge.

Den bedste måde at se farven på er de såkaldte hjertefjer. Parrning af to duer med mørke fjer under vingen gør ikke afkommet håbefuldt. Duerne bliver mindre, ryggen bliver dårligere, og vigtige kendetegn på den gode due går tabt. Derfor anbefaler vi altid, at man ALDRIG parrer to duer, hvor begge har mørkfarvet undervinge. Lys parret med mørk undervinge er det ideelle, fordi man senere også får fornøjelse af ungerne. Lys parret med lys går også, men vær venlig at tænke på tabet af pigment!

Kan du mindes, om du nogensinde har haft tilfredsstillende afkom efter to askegrå, to sorte eller to sodede duer? Jeg er sikker på, bortset fra meget





få undtagelser, at det ikke har været tilfældet. Der vil altid være undtagelser, men de opsøges ikke af mig. Nej, jeg leder efter reglen! Succesdelen af reglen vil også forøge dine chancer for succes.

På foto 3 ses de mørke underfjer, og foto 4 til sammenligning de hvide underfjer. Selvom det kun er nuancer, er det synligt og spiller en vigtig rolle i arveligheden. Den mørke farve nedarves dominant. Det vil sige, at det her alene er karakteristikkene for den dominante mørke farve, der kan ses. Funktionen af den recessive lyse farve kan ikke ses i afkommet. Man kan derfor ikke avle duer med hvide hjertefjer fra to med mørke. På samme måde falder der ikke afkom med mørke fjer af to med lyse fjer i undervingen. Hermed, forresten, kan man også kontrollere afstammningens sandsynlige ægthed!

HALEN ER IKKE KUN EN HALE

Lad os komme til den næste lille ting, som man bør være opmærksom på. Fanen på den øverste halefjer er opdelt af skaftet, ligesom naturligvis alle andre fjer. Skaftets opdeling af fanen finder kun sted nøjagtig i midten i de sjældneste tilfælde. Enten er delen på venstre side eller delen på højre side størst. Vi parrer aldrig "samme" haler. Prøv at parre duer med "højre" haler med "venstre" haler, og jeg er sikker på, at du vil opdrætte meget mere harmoniske duer end i mange år. Resultatet af en "ens-hale"-parring er ofte duer, som i hånden fornemmes krumme. Man kan få det indtryk, at halerne fra afkommet peger som en retningsviser mod venstre eller højre, så duerne giver indtryk af at være sammensat af to dele. Kortfattet kan dette lyde og ses som en lille ting og som sådan er det

også i avlen, men også en kendsgerning, der bør overvejes.

Foto 5 viser en såkaldt venstre hale, det vil sige delen til venstre for fanen er bredest. På foto 6 ses en højre hale, hvor den højre del er størst.

ØJET: ALTID ET MAGISK KRITERIUM

Ryggen, undervingens farve og halen er nu diskuteret. Nu kommer et andet, og måske endda det vigtigste kriterium, som skal overvejes i parringen: øjet!

Vi kender alle blikket ved inspektion af duer, når øjets indtryk skal udtrykkes ved eksaminationens afslutning. Udsagn som, at øjet skal være "udtrykfuldt", jeg ser efter et "levende" øje, øjet skal "skinne", "Jeg tager ikke hensyn til øjet" eller endda "Jeg er uinteresseret" kan læses i mange slagbesøgsrapporter. Hvad er der virkelig at se i et dueøje? Hos flere end 95 % af alle es-duer har én af forældrene et øje med en stærk farvet Iris, en komplet værdis-

ring og en god afslutningsring omkring iris. Vel at mærke hos den ene af forældrene! To "Super øjne" giver for det meste også en "tilbagegang" ligesom to "super rygge" eller endda to ens haler. Kun med det mål at opdrætte nyt afkom til avl, skal du sammensætte to stærke øjne for at bevare generne. Når vi parrer, tager vi altid et såkaldt 50'er øje og et normalt, men ikke et meget dårligt øje. Hvis det er muligt, forsøger vi også at finde en balance mellem farverne. Normalt parrer vi derefter et farvet øje med et klarøjet. Hvis begge i avlsparret er klarøjet, kan de ikke avle unger med farvet øje. Pigmenteringen i øjet er avlet bort! Og det ønsker og vil vi ikke.

Selv de berømte Brdr. Janssen fra Arendonk kendte til vigtigheden af øjet. Så de parrede "Witoger" (klar) med "RodOger" (rød) eller med "Geeloger" (gul)! Mens vi venter på brødrenes genkomst, kan vi studere deres forfæd-



re. Så godt som altid søgte de balance i alle planer og facetter. F.eks. parrede "de Donkeren" (mørk) med "de Licht" (lys), "de Kras" (tavlet) med "de Blauw" (blå) eller med hensyn til kroppen "de Taurus" (tyren) med "t'Kleintje" (den lille)! Sådan parrede far Drieske Jansen for hundrede år siden og gav sin viden videre til sønnerne, som derefter skabte deres egne verdensklasseduer. Tilbage til øjnene. Følgende billeder er beregnet til at formidle balancen med forskellige øjne i avlen.

Billedet "Auge 1" er klarøjet med perfekt værdiring, en stærk, tyk og rigt farvet iris og en afslutningsring omkring iris, der er dyb sort og bred. Det passer til øjenfarven hos "Auge 2", som ikke har samme intensitet i iris, men man kan dog opdage guldstøv i iris ved nærmere eftersyn.

Billede "Auge 3" viser et perfekt farvet øje med en stærk værdiring, en god markeret iris og en god afslutningsring. "Auge 4" passer hertil. Det er klarøjet med en forholdsvis smal værdiring, irisfarven tyndere, men afslutningsringen meget god.

Pas på duer uden nogen værdiring med næsten gennemsigtig iris og uden



Auge 1



Auge 2

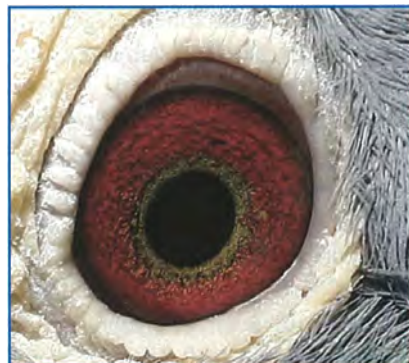

Auge 3



Auge 4

afslutningsring. Det er næsten som at vinde i lotteriet at opdrætte en es-due ud fra det! Som allerede nævnt ovenfor er alt muligt i avl. Der vil altid være undtagelser, men for alle er det tilrå-

deligt at holde fast ved disse regler. Jeg er sikker på, at følger man "finesserne" i denne artikel, bliver man i stand til at fejre et vellykket avlsår 2018. ■



Guldringe 2018

Har du fået bestilt dine
2018-guldringe?

Bestil nu og få dem med fodringene

Kan bestilles via foreningen,
hjemmesiden eller
direkte på Sekretariatet

Støt vores annoncører - de støtter dansk brevduesport!

MARIMAN VERSELE-LAGA MESTERSKABERNE

2018



6 udvalgte mellemdistance sportsflyvninger og 2 udvalgte langflyvninger

Regler ved Sportsflyvningerne:

På hver af de 6 sportsflyvninger (uge 21, 22, 24, 25, 30, 32) og på hver af de 2 langflyvninger (uge 27, 29) tæller de 2 hurtigste sports duer. Point baseres på sektionspoint i de enkelte sektioner. Sektionspoint udregnes som hastighedspoint + placeringspoint divideret med 2, som så overføres til en landskonkurrence.

Præmier:

På hver af de 8 flyvninger kåres en vinder samt nr. 2 og nr. 3 på landsbasis:

- 1. præmie: 1 unger (deltagelse) til DAPI Race 2018 (værdi kr. 1.200,-)
- 2. præmie: 1 unger (deltagelse) til DAPI Race 2018 (værdi kr. 1.200,-)
- 3. præmie: Gavekort på kr. 500,-

DANMARKS BEDSTE

MARIMAN/VERSELE LAGA SLAG:

Vi kårer også Danmarks bedste Mariman/Versele Laga slag, baseret på det bedste slag med de 2 hurtigste duer sammenlagt på alle otte flyvninger.

Alle præmier i kroner udstedes som gavekort, så du kan købe korn eller produkter hos din forhandler.

1. præmie:	kr. 10.000,-
2. præmie:	kr. 7.000,-
3. præmie:	kr. 5.000,-
4.-10. præmie:	kr. 1.500,-
11.-40. præmie:	1 unge til DAPI Race 2018 (værdi kr. 1.200,-)

SÅDAN DELTAGER DU:

For at kunne deltage i mesterskabet skal du være Mariman/Versele Laga kunde og købe korn til dine duer hos Meldgaard Pet A/S. Evt. tvivlsspørgsmål om deltagelse afgøres af meldgaard Pet A/S i samarbejde med forhandleren.

Du kan blive skrevet op hos din lokale forhandler, eller blive tilmeldt ved at kontakte:

Paul Mc Burnie • Tlf.: 20337285 eller email: pmc@meldgaard.com - **SENEST TIRSDAG D. 15. MAJ 2018**

Husk at tilmelde dig til Dapirace - Ring 20 33 72 85 / 20 33 72 30

Danish Pigeon Race 
Biggest one loft race in Scandinavia
dapirace.com

INDLEVERING
LØRDAG DEN 17. MARTS KL. 9.00-12.00
LØRDAG DEN 14. APRIL KL. 9.00-12.00
LØRDAG DEN 28. APRIL KL. 9.00-12.00

FINALE 2018
LØRDAG DEN 1. SEPTEMBER
FRA KL. 10.00 PÅ ASKELUND,
AABENRAA, DANMARK
GØTTINGEN
400 KM

PRÆMIER FOR IALT 830.000,- KR.
1. PRÆMIE 150.000,- KR.



NATURAL

CREATING WINNERS EVERY DAY



Den mest omfattende løsning til brevduer

Natural Brande A/S

Gl. Kærvej 17

7330 Brande

Tlf. : +45 97 18 70 40

Fax: +45 18 70 90

natural@natural-brande.dk

Natural-granen.com

Langdistancemester Sport 2017

Claus Wormstrup 068 Frederikshavn

Tekst & foto Ove Fuglsang Jensen

EN KOLD, OG KLAR JANUARDAG KØRER JEG TIL STRANDBY NORD FOR FREDERIKSHAVN, HVOR CLAUS BOR. CLAUS ER EFTERHÅNDEN BLEVET 54 ÅR OG BLEV INDMELDT I DDB I 1979. HAN BOR I DAG SAMMEN MED ANNETTE OG HENDES DATTER CECILIE PÅ 13 ÅR. DE BOR I HUSET I STRANDBY, HVOR CLAUS HAR BOET I SNART 25 ÅR.

SLAGET

Duehuset er snart 25 år gammelt og trænger efterhånden til en renovering (Allan Svendsen). Det er meget enkelt bygget med plader og fladt tag med tagpap. Slaget har ingen strøm, så lys ved duerne kan ikke praktiseres. Der er 3 flyveafdelinger: 1 rum med 14 reder og 2 rum med 8. Desuden er der en afdeling til enkehunnerne, et ungeslag og et lille avlsslæg med plads til 8 par. Der er sputnikker til alle indgange. Udluftningen foregår ved luftindtag under sputnikkerne og trækker ud ved loftet.

Resultater i DdB 2017

1 Langdistancemester Sport sektion 53
5 Langdistancemester Åben sektion 53
2 Mellemdistancemester (2. division) sektion 53
4 Etårsmesterskab sektion 53
1 sektionsvinder
Es-duer:
2 - 5 Langdistance hunner



DUERNE/AVL

Når man efterhånden har været i "branchen" i næsten 40 år, har man efterhånden fået sin egen stamme, og derfor har Claus ikke noget specielt stammenavn på sine duer. Han køber en gang imellem en due eller bytter med en sportsfælle. Duen bliver da parret ind på hans egen "stamme". Fungerer sammenparringen bliver krydsningen parret med en slægtning til forældrene (linjeavl). Fungerer det ikke, bliver duen fjernet fra slaget. Claus har normalt en eller 2 prøveparringer i gang. I dag er det helsøskende eller unger efter 601 (Danmarks bedste ES-due 2008), som er gennemgå-

ende på stamtavlerne. Der tages gerne unger efter de 1 års og viser ungerne fra flyveduerne gode evner, flyttes forældrene til avlsslaget. I år er 2 par flyttet til avlsslaget.

FODER

Claus's fodersystem er meget enkelt. Han har i mange år brugt årstidens blandinger med kroketter. I avlssæson og til ungerne bliver der brugt "start-plus". I flyvesæsonen fordres med 50% "Champion-plus" og 50% "Superstar-plus" ved hjemkomst, tirsdag aften, onsdag og torsdag. Søndag, mandag og tirsdag morgen fodres med "Gerry-plus". Fodringen foregår i trug på gulvet. Efter endt fodring om morgne-



Claus Worstrups slag i Standby

nen fjernes fodertrugene. Om aftenen gives småfrø, majs og jordnødder i rederne. Mængden er afhængig af, hvor duen skal flyve fra til weekenden. Som biprodukter har Claus brugt "Pigeonvitality"s produkter. Ved hjemkomst er der elektrolytter og druesuk-



DAN 068-14-4398

ker i vandet. Om tirsdagen gives der vitaminer på kornet. Hver 14. dag gives forebyggende kur mod gul knop.

SÆSON 2017

Sæsonen fik ikke den bedste start. På en ferietur sidst i april måned i Dubai, blev Claus kørt ned, hvilket gjorde, at han blev sygemeldt og kunne næsten ikke gå i næsten en måned. Det bevirkede, at duerne ikke blev trænet i maj måned. Af samme årsag deltog Claus ikke på de første sektionsflyvninger og i de første 2 DdB uger var han hjælpeløst bagefter. Men i uge 23 vendte det. Fra Münster var Claus rimeligt med og så blev det bare bedre, som sæsonen skred frem. På de første 3 langflyvninger var han nr. 2 i foreningen lige efter vinderen og på de sidste 2 blev han foreningsvinder. Det var de 3 hunner, 068-14-4398, 068-15-0314 og 068-13-3044, som vandt mesterskabet. Desværre udeblev 314 fra den første Dresden flyvning. På grund af den dårlige start på sæsonen, blev Claus placeret i 2. division til mellemesterskabet. Her var han med i top indtil den sidste flyvning og endte på en 2. plads. Også de 1 års duer viste

gode resultater. Her sluttede han på en 4. plads, hvor det bl.a. blev til en sektionsvinder fra Elmshorn med hunnen 068-16-0597.

DAGLIGDAG/PASNING

En ting er sikkert, hvis man skal have resultater med duerne, de skal være



Interiør



DAN 068-13-3044 U

På sidste langflyvning fra Dresden, blev 3044 nr. 17 i sektionen, og sikrede dermed Sportsmesterskabet. 3044 er direkte datter af 2 af mine bedste avls- og flyveduer. Faderen 068-07-0641 var en fantastisk langflyver. Han havde 7 topplaceringer på 2 sæsoner på langflyvning (3 - 8 - 11 - 17 - 18 - 25 - 37) og var bl.a. 3 år i træk top placeret fra Giessen (782 km.) og ES-due i sektionen, inden jeg satte ham på avlsslaget. Moderen er 068-07-601, som allerede som 1 års var Danmarks bedste ES-due. Hun havde 13 placeringer på 13 flyvninger som 1 års heraf 10 mellemdistance flyvninger. Hun var en væsentlig grund til, at jeg vandt 1 års mesterskabet, mellemdistance og Danmarks mesterskab i 2008. Herefter fortsatte hun med imponerede resultater de følgende år. Lige fra topplacering fra Vejle 200 km på 1600 mpm for derefter at blive nr. 2 i sektionen fra Giessen på 782 km. Over 40 placeringer blev det til, inden hun blev flyttet til avlsslaget. 641 og 601 har gennem årene lavet mange gode unger, bl.a. flere sektionstvindere.

i form. Form slår alt. Claus har selv haft sæsoner, hvor gode duer ikke kom i form og bare kom længere og længere bagefter for til sidst helt at udeblive. Men en anden ting, som Claus mener er vigtigt for gode resultater, er harmoni hos duerne. Han mener, at duerne kan mærke om duemanden er stresset eller irriteret og det påvirker duerne. Derfor "snakker" han bl.a. med duerne, når han er på slaget. Så kan de bl.a. høre, at det er ham, som er

på slaget, når der er mørkt om morgenen i vintertiden. En anden god ting er, når ungerne hygger sig på græsplænen før fodring, for på den måde ved man, at de slapper af og har det godt. Derfor sørger han også altid for ikke at have for mange duer i kurven ved indlevering eller vaccination. Tit ser han selv sportsfæller komme med overfyldte kurve, hvilket må stresser duerne med risiko for, at de bliver hakket i øjne eller andet også er til stede.

EN HISTORIE FRA DAGLIGDAGEN

I 2013 var huset i Strandby sat til salg og Claus vidste ikke hvordan fremtiden så ud med duerne. Derfor besluttede han at sælge alle sine første kulds unger og nogle fra 2. kuldet. Her købte Jensen & Brakstad en unge efter 601. Da dagen kom, hvor ungerne skulle tages fra, kom Aage og Frode ud for at vælge den ene af ungerne. Valget faldt på den blåbåndede hununge 3045. Hun kom ned i deres ungeslag i dyre-



DAN 068-13-3044 U

På sidste langflyvning fra Dresden, blev 3044 nr. 17 i sektionen, og sikrede dermed Sportsmesterskabet. 3044 er direkte datter af 2 af mine bedste avls- og flyveduer. Faderen 068-07-0641 var en fantastisk langflyver. Han havde 7 topplaceringer på 2 sæsoner på langflyvning (3 - 8 - 11 - 17 - 18 - 25 - 37) og var bl.a. 3 år i træk top placeret fra Giessen (782 km.) og ES-due i sektionen, inden jeg satte ham på avlsslaget. Moderen er 068-07-601, som allerede som 1 års var Danmarks bedste ES-due. Hun havde 13 placeringer på 13 flyvninger som 1 års heraf 10 mellemdistance flyvninger. Hun var en væsentlig grund til, at jeg vandt 1 års mesterskabet, mellemdistance og Danmarks mesterskab i 2008. Herefter fortsatte hun med imponerede resultater de følgende år. Lige fra topplacering fra Vejle 200 km på 1600 mpm for derefter at blive nr. 2 i sektionen fra Giessen på 782 km. Over 40 placeringer blev det til, inden hun blev flyttet til avlsslaget. 641 og 601 har gennem årene lavet mange gode unger, bl.a. flere sektionstvindere.

068-14-4398U			afstand	mpm	egne	foren.	sekt.	point
21	93	HUSUM	346.771	1437.69	9/50	87/234	0/896	920
22	93	HENSTEDT	411.111	1476.16	2/19	18/107	106/526	901
23	93	MÜNSTER	621.222	1348.77	3/11	10/68	45/367	948
25	93	HANNOVER	579.897	1257.18	2/13	4/43	12/298	987
27	93	ANTWERPEN	769.083	1264	1/10	2/50	12/266	953
29	93	DRESDEN	729.914	1236.51	1/8	3/37	16/228	943
31	93	DRESDEN	729.914	1095.45	3/10	6/31	40/201	900
TOTAL DdB KM. =			4187.912	PRÆMIEKM.		3841.141	TOTPOINT	6552

Statistik Poul Erik Meulengracht

kolonien. Desværre røg hun i luften den første gang, hun var ude på slaget og forsvandt. En uge efter sad en lille forkommen dueunge på fliserne foran duehuset – i Strandby. Claus ringede til Aage, som straks hentede duen. Den blev herefter sat i avlsslaget, da de ikke ville risikere, at hun forsvandt igen. (Det var jo et af de dyrere indkøb, som Frode havde gjort). Efter sæsonen 2017 spurgte Claus Aage & Frode, om det ikke var tiden til, at 3045 kom hjem igen. Og flink som Frode er, accepterede han dette, hvis de til gengæld fik et par unger. Så sidst i november blev 3045 hentet hjem igen. Hvad Claus glemte at fortælle var, at redesøsteren 3044 var blevet foreningsvinder på den sidste Dresden og havde dermed sikret langflyvermesterskabet for næsen af Jensen & Brakstad. Kort før jul blæste døren til Claus's dueslag op og en due røg ud – 3045. Dagene efter var blæ-

sende og regnfulde, men 2. juledag var vejret bedre. Pludselig sad en forkommen due på fliserne foran ungeslaget i Strandby. Så selv efter 5 sæsoner i Jensen & Brakstads avlsslæg, havde hun ikke glemt, hvor hun kom fra.

HÅNDTERING AF DUERNE

Af de duer der var med til at vinde langflyvermesterskabet, er der 3044 U og 4398 U, og disse duer fik jeg til håndtering. Tager vi den bedste hun 4398, er hun ikke stor af størrelse, men der er, hvad der skal være, som man siger, og man kan kun kalde hende en "smækker" og elegant hun, der absolut må have gode navigationsevner. Hunnen 3044 virker mere som en typisk langflyverdue, med et langt brystben og god muskulatur, samt en stærk benbygning og en indervinge med god hvælving og muskulatur. Udover disse to hunner fik jeg også en typisk mellemdistancedue i hånden, og denne

hun virker mere, som det jeg kalder en "500km" due, med kortere brystben og kraftig, fyldig muskulatur.

3 GENERATIONER BREVDUEFOLK

Når man snakker med Claus, opdager man hurtigt, at her har man en udøver af sporten, der har mange års erfaring. Claus er faktisk 3. generation af brevduefolk i Frederikshavn, hvor både hans bedstefar og far var brevduefolk. Claus begyndte derfor allerede sin brevduekarriere som dreng og har siden dyrket sporten, og har specielt siden 2000 vundet flere mesterskaber, der kulminerede med et Danmarksmesterskab i 2008. Som man kan læse ovenfor, har Claus faktisk sin egen stamme, og prøver jævnligt med nye gener til sin stamme og laver derefter linjeavl. Dette må være et eksempel til efterfølgelse, hvis man vil frem i rækkerne til mesterskaberne. ■



Meddelelser

RETTELSE TIL FLYVEKONKURRENSEN

Der har været en tastefejl i Udstillingskataloget, således at en due ikke er blevet taget i opgørelsen. Det er nu rettet og protesten er rettidig. Vi beklager.

KLASSE 3 & 4

1	055-15-0185	A	055	BENTE & STEEN	2.000,000
2	074-15-0011	A	074	H. H. HELLEMANN	1.997,176
3	086-15-1045	A	086	PALLE SANDERHOFF	1.994,023
4	086-15-0976	A	086	PALLE SANDERHOFF	1.992,879
5	909-15-4103	A	046	FRANK JENSEN	1.958,855
6	190-15-0499	A	190	SKOVBO MADSEN	1.954,651
7	055-15-0348	U	055	TOMMY GYDESEN	1.949,744
8	126-15-0755	U	126	I & J. KRISTENSEN	1.945,250
9	068-15-0035	A	068	BENT ANDERSEN	1.943,107
10	068-15-0675	U	068	CLAUS WORMSTRUP	1.941,278

Holdkonkurrencen 2017

3 074	Vejgaard I	7.684,436
1 074	Vejgaard II	7.635,992
2 046	Horsens II	6.860,283
4 027	Esbjerg	5.824,959
5 053	Sølyst	5.644,923
6 046	Horsens I	4.813,058
7 068	Frederikshavn	4.781,901
8 066	Skive I	3.912,617
9 066	Skive II	2.892,663
10 164	Midtdjurs	1.743,981

DESCHEEMAECKER
PIGEON CENTER

Bestillingsformular Dueunger 2018

335 kr eller
600 kr
pr. dueunge

HOK VITESSE (KORTDISTANCE): Tilbage til duesportens oprindelse, kortdistanceflyvning, en sport for den almindelige mand. Til dette formål har vi hentet duer hos **DE RIDDER & ZOON, EDEGEM**. Grundlaget blev lagt med Geerinckx, Leo Heremans, Karel Boeckx, Julien Van Camp og Frans Rodens. Resultatet var 82 førstepræmier i årene 2011 til 2015.

Hos **ROLAND JANSENS, BEVEREN-WAAS** (120 førstepræmier i løbet af de sidste 10 år) købte vi unger af "Johnny Boy" (10 x 1. præmie) og "Jonge Kevin" (6 x 1. præmie). Det bedste indenfor duesporten i Waasland.

Derudover blev der også købt 10 topduer hos **ANTOINE DEGRAEVE, WAARSCHOOT**. Denne sympatiske kortdistancespiller, som igennem de sidste 50 år har sørget for uro på sprint, arbejder først og fremmest med den ældgamle variant fra brødrene Debaere fra Nokere.

KO VAN DOMMELEN: Vi har også foretaget investeringer for de af vore kunder der ikke viger tilbage for det "alvorlige arbejde". Vi købte ikke mindre end 70 Ko-van-Dommelen-duer via Pedro Ruigrok, Wellerloi, hvor i blandt unger i anden grad af "Paarsborst", "Rochelaar", "Narbonne", "Ultieme" o.s.v. En garanti for den Store Fond!



335 kr uden stamtavle eller 600 kr (med stamtavle) pr. due.
Overføres til Bank: 7118-107790

X = STAMTAVLE

Samlet antal ønskede duer:

Hanner Hunner

Med stamtavle (600 kr)

Uden stamtavle (335 kr)

(Vi kan ikke garantere kønnet med 100% sikkerhed)

Afhentes senest i maj hos: Natural Brande a/s
- gl. kærvej 17 - 7330 brande

Hvis du ønsker at vi vælger for dig, bedes du oplyse hvilken distance du spiller.

Kortdistance (K)

Mellemdistance (M)

Langdistance (L)

		Hanner	Hunner			Hanner	Hunner
K	Hok Vitesse (X)			M/L	De Scheemaecker		
K/M	Janssen brødre			M/L	De Scheemaecker - marmoreret (X)		
K/M	Leus			M/L	Vandenabeele		
K/M	Marcelis			M/L	Thone J.		
K/M	Geerinckx (Soontjens)			M/L	Van Loon		
K/M	Tournier			L	Aarden J.		
K/M	Van Dyck			L	Aarden - med crest (X)		
K/M	Luyts-Comines - Leiss			L	Bricoux		
M	Engels J. & J.			L	Buyck M - hvid (X)		
M	Grondelaers J.			L	Cattrysse		
M	Horemans			L	Delbar		
M	Houben J.			L	De Smet-Matthys		
M/L	Aelbrecht (De RauL-Sablon)			L	Sion		
M/L	Huyskens-Van Riel			L	Sion - Isabel (X)		
M/L	Koopman (X)			L	Stichelbaut		
M/L	Meulemans K.			L	Vanbruaene		
M/L	Meulemans K. - choco (X)			L	Van Lanroy		
M/L	Roosens			L	Ko Van Dommelen (X)		

Navn og adresse (i blokbogstaver)

Email @ tlf.nr

Dato Underskrift

PREMISSENADES FIL
NATURAL BRANDE
Gl. Kærvej 17 - DK-77330 Brande - Danmark
Tel: (+45) 97 18 70 40 - Fax: (+45) 97 18 70 90
E-mail: natural@natural-brande.dk - www.natural-brande.dk



NATURAL BRANDE A/S

Passion
for
Pigeons

”Hvis de ikke vil komme til os - så må vi komme til dem”

af PR-udvalget

EN OVERSKRIFT SOM DEN KRÆVER
EN FORKLARING - OG DET VIL VI
GERNE GØRE REDE FOR.

SIDEN VORES TOTALISATOR OPHØRTE
I 1991, HAR VI IKKE HAFT DEN STORE
SYNLIGHED I BEFOLKNINGEN, DET
HAR DESVÆRRE MEDFØRT EN STOR
TILBAGE GANG AF NYE MEDLEMMER
TIL VOR SPORT OG SELVFØLGELIG
SAMMEN HOLDT MED DEN UDVIKLING
DER HAR VÆRET INDEN FOR FRITIDS
INTERESSER GENERELT.

Hvordan kan vi så opnå større syn-
lighed i befolkningen?

Markedsføring via medier er for dyre
eks. Indslag/reklame på Tv2 (lokalsta-
tionerne) i hele Danmark vil koste ca.
750.000,- kr. for 3 indslag á ca. 1 min.
Pr. dag i en mdr. – så det er nok ikke
den vej vi skal gå – men det er i brev-
duesporten som i virksomheder – hvis
man ikke er omstillings parat og vil
investere i fremtiden så lukker man
inden for en år række.

Hvad kan vi så gøre for at det ikke
sker og hvilke muligheder har vi uden
at det koster en formue!

Foreningerne i hele landet er blevet
af sådan en størrelse at det er svært
at få medlemmerne til at bakke op om
nye tiltag - udstilling, dyrskuer, byfe-
ster og andre arrangementer uden at
det bliver de samme personer der udfør-
rer arbejdet som også gør det i forenin-
gerne til dagligt.

Vi ved godt at der er mange der gør
en stor indsats i hele landet, hvor der
er mulighed for at synliggøre vor sport
– og en stor tak for det!

Det er derfor nødvendigt at vi for et
større samarbejde i regionerne (sektio-
nerne) til sådan opgaver.

Vi vil derfor komme med et par for-
slag som kunne blive afviklet og mar-
kedsført på TV og Facebook i 2018

Regionsudstilling i december (lørdag)
hvor der kunne afholdes bankospil (og
det behøver ikke at være gammeldags)
for koner, børn, familier og venner,
imens duerne bedømmes derfor så skal
vi ikke kun have auktion og 100 duer
at vise frem – det bliver hurtig til at 20
mænd står og kigger og ”bytter” penge
og det vil vi ikke få evt. pressen til at
omtale i medierne. Overskuddet for
sådan en dag skal udsættes som flyve
præmier året efter på de duer der var
udstillet. Præmier til banko og udstil-
lingen skal skaffe fra sponsorer.

Her vil alle medlemmer kunne del-
tage, selvom man ikke har udstillings-
duer kan man være med til at vinde
præmier året efter og helt sikkert få
en hyggelig dag sammen.

Vi har en mulighed for at få medier-
nes interesse, da dette kan dække et
større område geografisk – en udstil-
ling med 500-800 duer ville jo alt i alt
syne af noget mere – kunne evt. afhol-
des i et storcenter?

DdB har lovet at hjælpe til ved Bør-
nehjælpsdagen d. 6/5-2018 med slip af
duer i Århus og København, dette er
en kanon mulighed vi har fået, både
at give børnene en god oplevelse og
samtidig at få den medieomtale i TV.
Vi arbejder i øjeblikket med detaljerne
omkring selve dagen – hvor det ligger
os meget på sinde at få H.K.H. Kron-
prinsesse Mary til at slippe duerne i
KBH (tjek evt. deres web side i det nye
år www.bhd.dk) her er der så også en
mulighed for at udvise et socialt an-
svar plus de referancer der i de fonde
der støtter op omkring børnehjælpsda-
gen.

Vi har også julemærke Fonden i spil
– med et evt. samarbejde omkring at
få opstillet et eller to dueslag, som de



selv skal drive som medlemmer af DdB
– men gratis – ja og hvorfor gratis – vi
mener ikke vi har råd til at lade være,
da der er mange børn som har brug for
positive oplevelser i hverdagen – og
hvis der bare er 1 ud af de børn – hvert
år vil starte op med duer eller sprede
det gode budskab om hvordan det er at
flyve med duer – har vi taget et skridt
i den rigtige retning.

Alt dette kræver meget arbejde og op-
bakning af alle medlemmer i hele lan-
det og vil i PR udvalget gøre alt for at
det lykkes såvel økonomisk.

Vi håber, på Jeres opbakning så vi
sammen kan gøre en forskel.

NB! Alle er velkommen til at kontak-
te os for yderligere information. ■

NATURAL

ALLROUND

ny
udgave



ALLROUND 4 SÆSONEN

15% popcornmajs bevirker at blandingen er optimal at anvende hele året rundt. Kan ligeledes med fordel anvendes til små dueracer.

20 kg
kun
kr. 115,-

MAJS POPCORN:	15 %
GULE & GRØNNE:	27 %
HVEDE:	22 %
FRANSK MILO:	22 %
DARI:	8 %
KARDI:	3 %
SMÅFRØ:	2 %
SOLSIKKE:	1 %

NATURAL BRANDE

Gl. Kærvej 17 - 7330 Brande • Tlf. 97187040 • Fax. 97187090
mail: natural@natural-brande.dk • www.natural-brande.dk



Hædersbevisning DdB's sølvnlå



HERLUF BENNETZEN - DAN 071 RØDOVRE

Herluf Bennetzen blev indmeldt i Rødovre Brevdueforening den 1. juni 1988 og har siden været medlem af De Danske Brevdueforeninger. Herluf er en af dem, som yder en stor frivillig arbejdsindsats i vores brevueforening. Han har tidligere været formand i foreningen og nu er han den ledende arbejdshest i forbindelse med vores kornsalg til foreningens medlemmer. Det bidrager til en væsentlig del af foreningens økonomi. Han har også en stor part i vaccination af vores duer, ligesom han også træder til, hvis vi mangler en på dueholdet, eller opgørelsesholdet. Herluf er også en meget ærekær person, som lægger en stor flid i det, som han brænder for, hvilket man tydelig ser i vores kornrum, hvor der er orden på sagerne. Herluf har sine duer derhjemme og han har haft fine resultater på sine duer, som tæller en del sektionsvindere, samt flere placeringer både til sektionsmesterskab og mellemdistancemesterskabet. Herlufs store interesse er også hans sommerhus på Falster, hvor han hygger sig sammen med sin kone Lilian, når han ikke flyver med duer. Vi håber, du får rigtig mange gode år endnu, som du ønskes af alle os i 071.

PREBEN LOW . DAN 071 RØDOVRE:

Preben har trådt sine sko i brevduesporten i over 50 år. Han blev meldt ind i de danske Brevdueforeninger som 17 årig og har siden med en lille afbrydelse huseret i duesporten. Vi i Rødovre har kendt Preben fra midt i halvfjerdsene, hvor han sørgede for, at hans lillebror Johnny Low blev meldt ind i Rødovre brevueforening, mens han stadig fløj i Damsø Brevdueforeninger. I starten af firserne blev han så meldt ind i Rødovre, da Damsø lukkede. Han var så medlem af Rødovre brevueforening indtil kærligheden til Hanne Low fik ham til at flytte til Amager i 1986 og dermed skifte til Tårnby Brevdueforening. Skæbnen ville, at man skulle bygge en bro til Sverige og så blev Hanne og Prebens hus i Tårnby eksproprieret. De købte så hus i Ishøj og Preben kom tilbage til Rødovre brevueforening i 1993, og vi har siden haft stor glæde af Prebens vældig gode humør og hans utrolige hjælpsomhed. For et par år siden fik Preben så et dueslag i kolonien igen, hvilket er en stor hjælp for foreningens andre medlemmer, da Preben passer dueslag for en stor del af medlemmerne. Han passer også sit arbejde med stor flid i foreningen, når vi indleverer duer til kapflyvninger. Preben har gennem tiden også haft meget flotte resultater på sine duer, hvor der bl.a. kan nævnes Langflyvermester i Gruppe 1, flere gruppe- og sektionsvindere, samt Landvinder fra München. Vi håber, at du får rigtig mange gode år endnu, som du ønskes af alle os i 071.



FLEMMING HENRIKSEN - DAN 071 RØDOVRE:

Flemming blev indmeldt i Rødovre brevueforening i 1978, så 40 års jubilæet er lige om hjørnet (1. april 2018). Flemming havde dog fløjet med duer i sine drengeår, men han startede hos os i Rødovre, mens vi havde grunden på Slotsherrens vej og han blev ret tidligt medlem af vores bestyrelse. Han var en del af den "gamle" bestyrelse, som sørgede for, at vi fik grunden på Korsdalsvej, hvor vi nu har til huse. Flemming har også altid deltaget i kontrolhandlinger i brevueforeningen, i rigtig mange år som urmager, på indleveringsholdet og senere som en fast del af vores opgørelseshold. Flemming passer endvidere også vore øl- og vandsalg i foreningen, hvilket bidrager til en del i foreningen. Flemming hjælper også til med kornsalg til foreningens medlemmer. Flemming har tidligere haft sin store interesse for landsflyvningerne, hvor han har høstet fleres sektionsvindere. Flemming har også stor interesse for udstillinger, hvor han tit høster mange præmier. I en del år har han indgået i makkerskab med sin kone Jonna, og de bruger en del tid i kolonien, hvor de sammen nyder fritiden i deres lille "sommerhus". Vi håber, at du får rigtig mange gode år endnu, som du ønskes af alle os i 071.