



BREVDUEN



Forhåbentligt står træningerne snart for døren

TEMA

LÆS OM

PETER ESPERSEN, 151 HVALSØ

NIELS & PETER "BRÆDSTRUP"

DE BEDSTE DUER FØR OG NU

HÆDERSBEVISNINGER



Fremlysning

DAN 164-16-0593 (død)
 DAN 164-15-0363 (død)
 DAN 165-16-1324 (død)
 Sekretariatet Tlf 48284244

DAN 037-15-0346
 PL 80-15-0346
 Younis Al-sharif
 8220 Brabrand
 Tlf 22466558

DAN 053-16-7363
 DAN 075-15-7203
 Vagn Pedersen
 8400 Ebeltoft
 Tlf 51725764

DAN 049-15-0633
 S-65-15-011
 Jens Erik Sørensen
 5800 Nyborg
 Tlf 30277366

DAN 114-13 -1775
 DAN 100-14-0070
 DAN 199-14-0299
 Adel Lafta
 4800 Nykøbing F
 Tlf 26395179

DV 05615-16-589
 Jesper Junglöw
 8700 Horsens
 Tl: 0045-41118712



Dødsfald

ERIK MACUSSEN - 0192 HILLERØD

Vor mangeårige formand og gode ven Erik Marcussen 0192 er ikke mere.

Tidligt mandag d. 20. marts 2017 efter kun nogle ugers alvorlig sygdom var kampen slut og vi fik den triste meddelelse, at Erik, alt for tidligt, er gået bort efterladende sig en stor familie af børn, børnebørn og ikke mindst oldebørn, for hvem han var det samlende midtpunkt. Vi har den dybeste medfølelse med familien.

I DAN 0192 var Erik "krumtappen" hvorom alting drejede. Mangeårig kasserer. De seneste næsten 30 år formand, fra 1983-2008 krumtappen i Hillerød-TOTO. En årrække kontrollant for DdB. Medstyrer og formand i Sektion 12 osv.

Og i de seneste mange år leder af kontrolsted Hillerød, samt opsamling og transport til kontrolstedet for Region Øst.

I alle tillidshverv nærmest perfektionist. Han bliver svær at efterfølge

Hvor det på det seneste bar hen vidste Erik bedre end nogen, og han var til det sidste aktiv i afviklingen af sine mange gøremål i brevduesammenhæng.

For os, hans mange venner og sportskammerater, har det været næsten helt uvirkeligt at adskillige

af Eriks mange gode duer, allerede ved hans mellemkomst, har fået nye hjem hos vore seneste medlemmer, ligesom der, med Bent Kornerups hjælp, er taget hånd om af hvem og hvordan udestående opgaver i foreningen skal løses her, nu og i fremtiden.

Vi vil altid stå i gæld til Erik for hans entusiastiske arbejde for brevduesporten i Hillerød og Nordsjælland og vil altid savne ham i vor midte.

I dybeste respekt udtaler vi et, Æret være Erik Marcussen's minde.

0192
 Poul E.



Vi gratulerer

70 ÅR

13/4 Søren Kristensen, 066 Skive

50 ÅR

12/4 Jacob V. Nielsen 033 Køge



Udsendelsesdatoer for "Brevduen"

Blad nr.	Udkommer	Deadline
08	12. april.	30. mar.
09	26. april	11. april
10	10. maj	25. april
23	13. sep.	25. aug.



STATUS APRIL

af Bjarne Borresen

Her lige før vi tager hul på april og sommertiden lige er startet, er bekendtgørelserne ved fugleinfluenza endnu ikke blevet ophævet. I Holland og Belgien har det været muligt at arrangere kapflyvninger siden uge 12 og i det nordlige Tyskland, op til den danske grænse, er staldpligten netop blevet ophævet, så hønsene igen må komme ud. Sekretariatet holder løbende Fødevarestyrelse orienteret om de ændringer, der sker på området i vores verden. Senest har vi sendt dem den seneste videnskabelige undersøgelse vedr. brevduernes resistens overfor fugleinfluenza. Vi har modtaget den fra et medlem med de rette videnskabelige kontakter. Den er gennemført af forskere fra Sydafrika og er blevet offentliggjort i de rette videnskabelige tidsskrifter til at blive anerkendt

blandt de veterinærer, som udstikker de regler og bekendtgørelser, som vi er underlagt. Undersøgelsen er lavet i 2014/2015 og frikender brevduerne for at en faktor i spredningen af virus. Selvom de skulle blive smittet, bringer de ikke smitten videre. Duerne er en "dead end" – virus dør i duerne. Så mon ikke vi snart slipper ud af den spændetrøje der pt. forhindrer os at arrangere vore kapflyvninger, som vi plejer.

Den første sektionssklub starter kapflyvninger i uge 17 og så følger resten af sektionerne efter i uge 18 og de sidste i uge 19.

Den 1. januar 2018 træder en ny spillelov i kraft i Danmark. Det betyder primært, at det monopol, Danske Spil har haft på spil på heste, hunde og brevduer, bliver givet frit for alle andre. DdB har været på besøg i Skatteministeriet for at få 100% klarhed over lovens indfyldelse på DdB og få afklaret de muligheder, dens tilpas-

ning måtte kunne give os. Vi havde et godt og informativt møde, hvor vi fik svar på alle vore spørgsmål. Overordnet betyder det, at der vil kunne laves on-line spil på vore brevduer af alle spiludbydere, men også af DdB selv eller i samarbejde med eksisterende spiludbydere. Det kræver, at man har indkøbt en spillelicens hos de danske spillemyndigheder. Der er i Hovedbestyrelsen nedsat en gruppe, der sammen med Sekretariatet skal arbejde med denne nye mulighed for brevduesporten i Danmark. Et ikke uvæsentligt punkt i dette arbejde vil være den synlighed udad til, som vi vil kunne få ved, at det bliver muligt at arrangere toto-flyvninger eller andre due-væddemål med direkte on-line spil via internettet. Vi må håbe, at vi kan komme i gang med disse nye muligheder på én gang med disse nye muligheder på én for os god og økonomisk forsvarlig måde, for vi skal have flere personer til at interessere for og deltage i vores sport. Flere medlemmer er og bliver vores største og vigtigste opgave.

Udsendelse af materialerne blev desværre forsinket nogle dage grundet en teknisk udfordring med trykning af Reglementet 2017. Det er beklageligt, men materialerne er på vej ud til foreningerne. ■

 **BREVDUEN**

HOVEDBESTYRELSE

Formand: Erik Dybdahl, Askevej 16, Uhrhøj, 7100 Vejle. Tlf. 30 68 19 48 (ma.-ti.-on. kl. 15.30-17.00).

Næstformand: Erik Rasmussen, Demstrupvej 30, 8930 Randers NØ. Tlf. 86 43 05 65.

Medlemmer:

Peter Andersen, Jægstrupvej 63, 8361 Hasselager. Tlf. 24 47 25 98.

Niels Larsen, Maglehøjvej 9, 2640 Hedehusene. Tlf. 22 95 35 39.

Tommy E. Rasmussen, Bøjdenvej 78, 5800 Nyborg. Tlf. 20 20 31 81.

Villy Petersen, Egelunden 69, 6700 Esbjerg Ø. Tlf. 75 13 86 91.

Henrik Larsen, Østkystvejen 262 Voersaa, 9300 Sæby Tlf. 20 46 60 12

Jan Qvortrup, Nygårdsvej 25, Dalby, 4690 Haslev, tlf 22 17 95 60

Frank Juul Nielsen, Bøgevej 8, 9800 Hjørring, tlf 30 61 41 87

SEKRETARIAT

Lindgårdsvej 27-29, Linde, 8981 Spentrup. Tlf. 48 28 42 44. Telefax 48 28 46 44.

Kontortid: Mandag kl. 10.00-17.00. Tirsdag-fredag kl. 10.00-14.00.

Forretningsfører: Bjarne Borresen. Sekretariatet: ddb@brevduen.dk www.brevduen.dk

MEMLEMSBLADET BREVDUEN

udkommer ordentligvist i uger med ulige nummer.

Ansvarshavende redaktør:

Bjarne Borresen, Sekretariatet, Lindgårdsvej 27-29, Linde, 8981 Spentrup. Tlf. 48 28 42 44. ddb@brevduen.dk

I redaktionen: Bjarne Straszek, Sekretariatet. Tlf. 48 28 42 44. ddb@brevduen.dk

Alt materiale sendes til Sekretariatet. -

Ekspedition: DdB's sekretariat, hvor abonnement (pr. år) kan tegnes.

Reklamationer over udeblevne numre af bladet bedes rettet til sekretariatet.

Tryk: DdB's Sekretariat

Opavsret gældende for Brevduen BREVDUEN er beskyttet af dansk lov om opavsret, og må hverken helt eller delvis gengives uden skriftlig godkendelse fra De danske Brevdueforeninger. Gengivelse med De danske Brevdueforeningers skriftlige godkendelse kræver udtrykkelig kildeangivelse.

Enhver må fremstille eller lade fremstille enkelte eksemplarer til privat brug. Sådanne eksemplarer må ikke udnyttes på anden måde, hverken som kopier eller på Internettet.

ANNONCETAKSTER

Annoncetakster
pr. 1. april 1997:
1/1 side 3.700.00
2/3 side 2.500.00
1/2 side 1.940.00
1/3 side 1.295.00
1/4 side 965.00

Mindre annoncer:
Pr. 1 sp.-mm. 5.50
Mindstepris 165.00

Køb/salg
rubrikannoncer
Pr. linie 40.00

Tillæg pr. farve
Kr. 400.00
4-farve
Kr. 1.000.00

Foreningsmedd.:
Pr. spalte 440.00
Mindstepris 70.00

Resultatlistes:
Pr. spalte 300.00

Priserne er incl. moms.



Peter Espersen 151 Hvalsø Mellemdistancemester Sektion 21

af Urik Lejre Larsen

JEG ER NETOP KOMMET HJEM EFTER AT HAVE BESØGT PETER ESPERSEN. VI HAR BYTTET TI UNGER HER I 2017, OG JEG HAR HENTET DE FØRSTE FEM SUPER FINE UNGER.

Peters stamdue 739 optræder på stamtavlen på flere af disse. Jeg er sikker på, at jeg gør et rigtig godt bytte med henblik på at gøre min egen bestand endnu stærkere. Peter har nemlig rigtig gode duer. Samtidig er han en ihærdig og dygtig duemand. Dette tilsammen gør, at Peter i 2016 har vundet sine første DdB-mesterskaber og

Resultater 2016

Nr. 1 DdB Mellemdistance Åben
Nr. 1 DdB Etårsmesterskab
Nr. 2 DdB Regionsmesterskab Mellemdistance
Nr. 8 DdB Regionsmesterskab Åben Region Øst
Nr. 9 DM Åben
Nr. 1 Sektionsmesterskab Åben
Nr. 1 Sektionsmesterskab Sport
5 x Sektionsvinder
Etc.

meget mere:

Jeg lærte Peter at kende, da jeg flyttede til sektion 11 og blev medlem i Køge. I 2005 tog vi på vores første duetur sammen. En tur, der gik til Holland og nogle af de bedste langflyverslag. Siden har vi været gode venner og været på mange spændende dueture sammen.

OPSTARTEN

Peter er opvokset på en gård, og tilgangen til duesporten er kommet via en generel interesse for dyr. I barndomshjemmet havde de duer... i hønsehuset. Som 12 årig fik Peter seks par raceduer af en god ven af familien, og han blev juniormedlem i en racedueklub. Interessen varede fire år. Så var

det slut, og Peters liv blev fyldt med især badminton, hvor han senere blev en af verdens bedste spillere.

Peter og hans kæreste købte hus i 1996, og i efteråret 1998 fik Peter mod på at have duer igen. Det skulle så være brevduer - takket været en artikel, hvor han havde læst om en brevdue-mand (Peter Knudsen), og Peter gik i gang med at bygge dueslag i haven.... Samme type som Peter Knudsens.

Det hele startede så i 1999, hvor Peter bl.a. fik seks unger fra Jan Jaszczak fra Køge. Der var stor hjælp at hente hos Jan de første år, og det skylder Peter ham stor tak for. Det betyder meget, at man som ny i sporten får god hjælp og ikke mindst gode duer at starte op med.

DUEBESTANDEN

Én blandt de seks unger fra Jan, DAN 200-99-739, blev en superdue og fløj helt i top på mange flyvninger. 739 blev bl.a. sektionsvinder fra en hård Göttingen-flyvning, og samme år vandt han Køge Eliten. 739 fik topkarakter, og man vurderede ham som en super flyvedue og ikke mindst som en super avlsdue. Så længe han blev kapfløjet, blev der ikke avlet på ham. Det var faktisk først, da Peter skulle flytte og bygge nyt hus i 2008, at han rigtigt begyndte at avle på 739. Med det samme faldt der en regionsvinder efter ham.

I 2011 fik Peter desværre lukket 739 ud ved en fejl og har ikke set ham siden. På slaget er der dog fem afkom direkte fra 739 gående. Også børne-



børn viser nu tænder og flyver helt i top. Bl.a. Peters bedste due DAN 151-12-221, som er tredobbelt sektionsvinder og desuden 8 gange i top 10, er et barnebarn efter 739. Så her er en linje, som Peter kræser meget om.

Moderen til 221 er en due, som Peter købte direkte hos Verreckt-Ariën. En regulær superavler. Der er faldet flere sektionsvindere efter hende. Bl.a. omtalte tredobbelt sektionsvinder 221, men også en sektionsvinder på den yderst vanskelige flyvning sidste år fra Magdeburg er efter hende. Peter fortæller: "En lidt sjov historie til denne due er... jeg var på tur med Ulrik Lejre og Bo Eriksson, som havde bestilt duer hos Verreckt-Ariën i Belgien. Da vi skulle til at køre hjem, stod vi og beundrende alle de flotte duer,

og selv om jeg havde besluttet ikke at bruge penge på nye duer, spurgte jeg, om der var en god hun (som jeg tænkte jeg ville parre med 739), som jeg kunne få lov at købe. Kravet fra min side var, at det skulle være fra det bedste, de havde... Der gik en stund, og Pascal Ariën kom tilbage med to senunger fra 2010, som han selv havde planlagt at ville avle på. Jeg kunne selv vælge og valget faldt på en dejlig blåbåndet hun. Som beskrevet er hun sidenhen blevet mor til flere gode kapflyvere hos mig.... Så et super køb." Verreckt-Ariën hunnen blev parret med 739 og der faldt to unger inden 739 stak af. Den ene unge 151-11-625 blev far til regionsvinder fra Skövde i 2016. 739 er også far til DAN 151-10-0024, som er far til flere gode kapflyvere bl.a. førømtalte 221. Nr. 24 er sammen med Verreckt-Ariën hunnen bare et super avlspaar.

Peter bliver ofte draget ved tanken om at optimere kvaliteten på sine duer, og han gør dette ved at få nyt blod parret ind på sit eget materiale. Han har dog hele tiden fokus på, at det skal optimere slagets resultater. Derfor er Peter også bevidst om ikke at implementere for mange nye duer, før de har vist deres værd. Tanken er at få det bedste af det bedste parret ind på eget blod (især 739-linjen).

Peter har bl.a. fået blod ind fra Brian Nygård, Ulrik Lejre Larsen og senest Helge Bastkjær fra hans tredobbelt sektionsvinder, som han har begyndende succes med. Herudover har Peter tidligere investeret i langflyver-

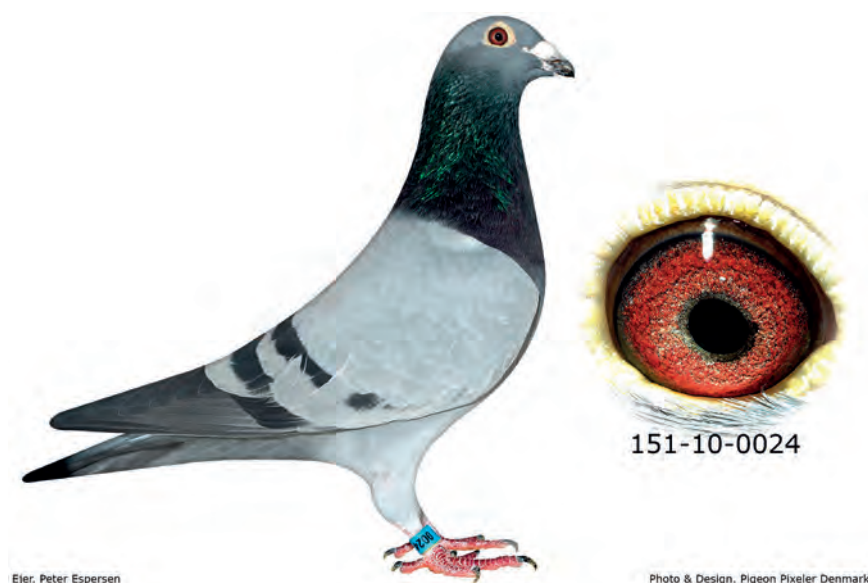

Ejer. Peter Espersen

Photo & Design. Pigeon Pixeler Denmark



Ejer, Peter Espersen

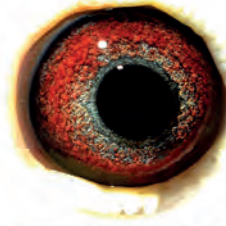

Bel-10-5181280

Photo & Design, Pigeon Pixeler Denmark

duer fra Holland. Disse duer gør det godt på de helt lange flyvninger. Peter er heller ikke bleg for at byde på en due på auktion, hvis den ellers passer ind i hans planer.

DUERNE ER GOD AFSTRESNING I EN TRAVL HVERDAG

Peters liv har altid været fyldt med sport og især badminton, som er Peters anden store lidenskab... I dag er hele familien sportsinteresseret og dyrker både løb, cykling og badminton, så hver dag skal der køres og hentes for, at alle kan passe deres træning, og det samme gør sig gældende med duerne...

Peter holder meget af den daglige omgang i dueslaget, og for Peter er det verdens bedste terapi at tage duetræskoene på og gå i dueslaget. "Så er man i en helt anden verden".

At se duerne flyve rundt og selvfølgelig se dem komme hjem fra kapflyvning er meget fascinerende. Det kan Peter ikke få nok af, men han må til tider prioritere sin tid, for familien skal der også være plads til. Men sjovt nok... i flyvesæsonen kan jeg godt komme tidligt op, siger Peter. Og så når man en del før resten af familien er stået op

Man kommer ikke sovende til succes Peter er udmærket klar over, at talent ikke er nok. Som da han spillede badminton på højeste niveau, så skal der også ydes en stor indsats for at få succes med brevduerne. Jeg giver ordet til Peter:

"Som i al anden sport, vil alle gerne vinde, men det kan ikke lade sig gøre. Jeg har stor respekt for de, der flyver resultater hjem. De kommer ikke so-

vende til dem. Det er det samme med duerne som al anden sport for dens sags skyld, dem som arbejder med tingene/duerne får også belønning før eller siden. Det vælger jeg i hvert fald at tro på. Rigtig mange snakker og virker til tider negative/opgivende. Jeg vil gerne være med til at motivere og give dem tro på det.

Jeg lærer selv mine børn i dag, at der skal arbejdes for tingene. Arbejder man med tingene, passer sin træning/arbejde, kost og søvn, er chancen for succes større. Det hele hænger bare sammen.

Jeg ved dog godt, at man i duesporten ikke kan tage højde for vejret og ikke mindst vinden, som kan påvirke duens rute på vej hjem".

TILGANG OG PASNING

Peter tror ikke på tilfældigheder, når man vil opnå succes. Peter siger: "Form på duerne kan du søge og prøve at fremme. For mig gælder det at få det bedste frem i duerne. Det sker ved god daglig pasning med rigtig fodring, gerne flere gange om dagen, daglig motion, med fokus på mere motion til sæsonstart og i sæsonen, og til sidst et ugentligt bad.

Desuden hjælper det at lave en plan for den enkelte due. Har man ikke overblik over sine duer, og hvad de skal flyve, og derved ikke kan give hver enkelt due opmærksomhed, vil jeg påstå, at man har for mange duer i forhold til, hvad man kan overskue.

Nå sæsonen nærmer sig, skal duerne kurvetrænes, dvs. de skal køres væk og slippes fri. For mig er det ikke afstanden, der er det alt afgørende, men mere, at de får en positiv oplevelse med at komme godt hjem, hurtigt. Jeg kigger meget efter humøret på duerne. De skal være i gang, skinne og se godt ud med hvide næbpuder".

Peter benytter Premium-blandingerne fra Matador og biprodukter primært fra Backs. Det er vigtigt for Peter, at foderet er af bedste kvalitet, og at der ligger en god og gennemtænkt filosofi bag. Foderet alene kan ikke skabe gode resultater. Det kræver først og fremmest gode duer. Men en forkert fodring kan forringe resultaterne betragteligt, og rigtig fodring kan give de nødvendige minutters for-



Ejer, Peter Espersen



151-11-0625

Photo & Design, Pigeon Pixeler Denmark

spring til konkurrenterne.

DUESLAGET

Peters dueslag er ikke stort. Duerne går i små men fine rum, og der er en fin luft i slaget. De små rum gør, at duerne er meget rolige. Alle reder og siddepladser er fra Hermes, så det er med ristebunde. Dueslaget blev opført samtidig med opførelsen af deres hus, og det er bygget i samme stil som huset. Peter har fået installeret gulvvarme i dueslaget, som kan styres via en termostat. Det er jo ikke sådan, at Peter opvarmer dueslaget til 20 grader året rundt. Om vinteren bruger han gulvvarmen til at holde dueslaget frostfrit. Om sommeren kan man jo bruge gulvvarmen i fugtige perioder og hvis det

bliver meget koldere om natten end om dagen. Det er dog ikke mit indtryk, at Peter bruger gulvvarmen så meget om sommeren.

AFSLUTTENDE BEMÆRKNINGER

Peter har duer for at flyve med dem, så alle skal ud at arbejde for at beholde en plads i dueslaget. Det gør dog ondt, når en af favoritterne udebliver, men Peters erfaring er, at der hurtigt kommer en ny favorit, hvis grundmaterialet er i orden, og man ellers lader duerne arbejde.

Mit besøg hos Peter viste mig, at Peters duemateriale er super godt. Så det er absolut ingen tilfældighed, at han har så fløjet stærkt, som han har i 2016. Peters tilgang til duesporten har

gjort, at han år for år har fået et stærkere og stærkere duehold at flyve med. Hvis han ellers bevarer gejsten til at yde et stort stykke arbejde, så vil han også i 2017 være en af dem, der skal slås, hvis man vil vinde flyvninger og mesterskaber.

Peter vil til slut gerne påpege, at man i sektion 21 har et fantastisk kapflyvningsprogram, der supplerer DdB-programmet perfekt. Det betyder, man kan tømme sit dueslag hver weekend og sende på en afstand, der passer til den enkelte due. Super fedt, siger Peter. ■

Hædersbevisning DdB's sølvnl



Da 074 Vejgaard afholdt årets præmieuddeling, fik Leo Hallund og Georg Carlsen tildelt DdB's sølvnl, som blev overrakt af foreningens formand Karl Christensen.

Georg (i midten), har fløjet med brevduer i 60 år. De første år i "086 Skansen", som senere blev sammenlagt med "042 Nørresundby". Her var Georg medlem indtil 1994, hvor foreningen desværre lukkede, som den sidste forening i sektion 54, nord for Limfjorden. Derefter medlem i "022 Nordjylland" indtil år 2000, hvor han flyttede til 074 Vejgaard. I alle årene har Georg bestridt mange poster, og han har altid taget sin tørn.

Leo (til venstre), blev indmeldt i "042 Nørresundby" i 1963, og har dermed fløjet med brevduer i 53 år. Sidst i 60'erne, var han nogle få år medlem af "07 Amager" hvorefter han igen vendte hjem til det nordjyske, hvor han senere blev formand i 042. Da foreningen blev lukket i 1994, flyttede han til "067 Vejgaard", hvor han blev formand, indtil "067" og "074" blev sammenlagt til "074 Vejgaard". Også Leo, har bestridt mange af de vigtigste opgaver i foreningerne, igennem alle årene.

Hjertelig tillykke ønskes I begge to, af foreningens medlemmer.

Niels & Peter 019 "Brædstrup"

Femdobbelt DdB mestre

af Henrik Tagesen og Peter Andersen

GENNEM DE SENESTE SÆSONER ER SEKTION 52, JA HELE REGION NORD PÅ DET NÆRMESTE BLEVET TERRORISERET AF ET ENKELT SLAG. MED ET UTAL AF VINDERE PÅ SPECIELT MELLEMDISTANCEN OG MED ET VÆLD AF MESTERSKABER DITTO, HAR NIELS OG PETER VÆRET EN UHYGGELIG KONKURRENT FOR ALLE.

Det var med muligheden for at finde hemmeligheden bag denne kæmpesucces, at vi havde rettet målet mod Addit, denne iskolde februar dag. Solen skinnede på de fantastiske landskaber og skove, der omkranser makkerpar-



Peter F. Jacobsen og Niels Bech Nygaard, 019 Brædstrup foran dueslaget

DM åben	10
DM sport	29
Regionsmesterskab Åben	1
Regionsmesterskab Mellem	1
Mellemdistance Åben (52)	1
Mellemdistance sport (52)	1
Langdistance Åben (52)	5
DdBs vandrepræmie Gr.5	1
DdBs landudstillingspræmie (klasse 1+2) 2x sektionsv.	1
Sektionsmesterskab 52	1
Esduer Åben hanner	6
Esduer Åben hunner	1-3-4-6-9
Esduer Lang hanner	9
Esduer Lang hunner	5-7
Esduer sport hanner	3
Sektionsvindere DdB	11 stk.,
heraf 3 regionsvindere	
Sektionsvindere sektion	3 stk.

rets slag, så meget smukkere kunne det næsten ikke blive og forventningerne var store.

MAKKERPARRET BAG OPTUREN.

De sidste år har været en lang optur for makkerparret kulminerende i år med adskillige mesterskaber og placeringer, som det næsten vil række for vidt at nævne. Vi tager derfor de bedste.

Makkerparret består af Niels Bech Nygaard og Peter Jacobsen, begge dygtige duemænd, der har fløjet rigtig godt hver for sig inden sammenslutningen, som man nok må sige har fået resultaterne på himmelflugt.

Det er jo ikke bare sådan lige at danne et makkerpar og slet ikke et, der fungerer. Det må man så sige, at Niels & Peter har fået det til. Der skal selv-

følgelig slibes lidt kanter og de to er da heller ikke enige om alting. Som Niels så fint siger det: vi er to der er vandt til at bestemme og også gerne vil det, men her har vi lært, at bøje lidt af for hinanden til fælles bedste. Der er ting de ikke ser ens på. Niels er lidt mere konsekvent og fjerner gerne duer i sæsonen, der ikke opfylder kravene, hvorimod Peter helst ser duerne fuldføre sæsonen inden sablen svinges.

En af de store fordele ved konstellationen er, at man er to til at dele arbejdet.

Niels er den, der oftest svinger skraberen og klarer rengøringen, mens Peter er den, der i det daglige "passer" duerne. Peter har en sjælden evne til at se de små ting hos den enkelte due, og det udnytter makkerparret til ful-



Slagindretningen hos Niels og Peter

de.

En anden fordel er også, at man kan tilpasse ferier og fridage uden at skulle involvere andre i arbejdet omkring duerne og derved komme til at ændre på slagets rytme.

SLAGET

I den tid jeg har haft duer, har jeg besøgt mange topslag og set alt fra store paladser til almindelige hobbyslag. Det er så dejligt befriende at se et slag som Niels & Peters.

Slaget i dag består af Peters gamle fra 1974 med en lille tilbygning fra Niels tidligere ungeslag.

Bagest i haven opholder avlsduerne sig i et lille slag med tilhørende voliere. Både Niels & Peter har deres tanker omkring forbedringer, men omvendt skal der ikke ændres på noget, der fungerer.

De to mestre var alligevel blevet enige om, at der skulle ændres på luftindtaget til sæson 2016, hvorfor der blev installeret nye vinduer i slagets front, som samtidigt kan åbnes og lukkes. Her kommer de to herres forskelligheder også til udtryk, idet Niels næsten altid lukker, mens Peter lader det stå piv åbent, men det virker åbenbart efter hensigten.

Selve slaget er delt i to afdelinger med henholdsvis 16 og 24 reder, dertil et rum til enkehunner og et ungeslag.

deen er, at den lille afdeling skal huse de duer, der forventes brugt på de længere flyvninger, medens det store anvendes til mellemdistancen.

Det undrede mig lidt, at reolerne i enkehunslaget var så store og dybe, som tilfældet er hos Niels & Peter, men hvorfor ændre noget, der virker super??



Slagindretningen hos Niels og Peter

PARREDE DUER

Med afsæt i mit spørgsmål til mestrene omkring de dybe enkehunsreoler, kommer en del af forklaringen i måden Niels & Peter flyver på.

Der kapflyves med ca. 75 duer efter det traditionelle totalsystem, men er der hunner med lesbiske tendenser, ja, så får de lov til at blive parret. Det er ikke usædvanligt, at Niels & Peter har 5-6 par duer gående i hannernes enkeslag og det fungerer uden problemer.

Resultaterne stiger for de parrede duer, og det har efter alle solemærker ingen indflydelse på de øvrige hanners præstationer.

DUERNE

Det er en flot samling duer, der befolker slaget i Addit. Rimeligt ensartede med enkelte undtagelser.

Det skyldes med sikkerhed, at langt de fleste duer har deres ophav i grundstammen, der hos Niels & Peter er duer fra Roman Legiest.

Disse duer har virkeligt vist deres værd på slaget og dette i flere generationer. Der avles på de bedste flyvepar, men hjørnестenen kommer fra det forholdsvis lille, men yderst kompetente avlsslæg, der kun befolkes af 5 par.

Niels & Peter har topresultater på alt de deltager på, men ønsker gerne at finde duer, der kan gøre det bedre på de lange distancer. Som Niels siger det, så er det ikke rigtig lykkes endnu,

men vi arbejder på sagen.

Det er også en af grundene til, at slaget har valgt ikke at deltage på landsflyvningerne, der ellers før var specielt Niels interesse.

Der tillægges årligt ca. 70 unger, der gennem trænes og kapflyves, og når flyvningerne er overstået, er der ca. 50 tilbage.

Det passer fint i slagets rytme, da der sædvanligvis sorteres, så halvdelen af flyvebestanden består af etårs.

TRYLLEMIDLER

Dem findes der ingen af på slaget, der efter mestrenes mening skal køres så naturligt som overhovedet muligt.

Der anvendes derfor kun en kur mod gul knop inden sæsonen og en enkelt gang mod luftveje. Det blev prøvet at undlade en kur mod gul knop, men i løbet af sæsonen kom der nedgang og slaget gav en kur.

Det kostede meget dyrt og resultaterne dykkede voldsomt, så den fejl begås ikke igen.

Slaget køres, som nævnt, udover de enkelte standard kureuden det store fikumdik.

Der anvendes en del æbleeddike, som tillægges stor betydning og anvendes minimum tre gange ugentligt. Derudover bruges der en del elektrolyt, som

duerne får ved hjemkomst og inden afsendelse, specielt hvis vejrudsigten lover hårdt eller varmt vejr.

Tirsdage serveres der vitaminer i vandet og hvidløgsolie/ølgær på kornet. Dette gælder året rundt.

Slaget er begunstiget af at ligge i fantastiske omgivelser, men det har desværre den hage, at duerne ikke kan flyve ude i lange perioder af året.

De holdes derfor indelukket fra ca. 1. oktober til mindst 1. april. Ellers koster det ganske enkelt for mange duer til rovfuglene.

Når duerne endelig kommer på vingerne, anvendes der efter kort tid tvangsflyvning.

Specielt hunnerne holdes i luften og tidsrummet øges langsomt til 15-20-25-30 minutter, indtil de flyver, som makkerparret ønsker. Dagene i flyvesæsonen starter med hunnerne, der lukkes ud 6.15.

Når hunnerne har fløjet det ønskede, er det hannernes tur. Denne morgen- og aften- turnus styres med hård hånd af Niels.

Den samme tur gentages så om eftermiddagen/aften, hvor også ungerne kommer på vingerne. Det er nu Peter, der overtager tjansen, så dagens arbejde er pænt fordelt.

Der trænes ikke meget. Det bliver til nogle ture inden sæsonen, men når denne først er startet og duerne er i

gang, anvendes træning stort set kun som motivation.

Disse motivations træninger foregår som regel fra Tørring, hvis hannerne skal af sted. Trænes hunnerne, er de som oftest i Østbirk og får så lov til at være sammen med hannerne efterfølgende. V

ed afsendelse på kapflyvninger anvendes det ikke, at duerne ser hinanden, da det ikke har haft indflydelse på resultaterne.

Slaget anvender kornprodukterne Champion plus/Gerry plus fra Versele Laga. Dertil bruges en del slik i form af afskallet solsikkefrø.

Der bruges ikke fældefoder, men der købes uden for sæsonen en god standardblanding, som suppleres efter behov.

Kvalitet hele vejen igennem.

Ikke så megen kryptik.

Gode duer og en superpasning.

DE VISES STEN

Vi fandt dem ikke, men fik en fantastisk oplevelse af, at tingene ikke behøver være sværere, end vi selv gør dem til. Niels & Peter holder tingene simple og sikre. Ændrer ikke planer hele tiden, men holder ved det, der fungerer. Vi sluttede dagen med en hyggelig frokost hos Niels og efter en tur i jagtstuen, var man absolut ikke i tvivl... Her gøres ikke noget halvt. Ingen tvivl om, at de to makkere ikke et sekund har ligget på laurbærene, så der er lagt i støbeskeen til endnu en stor sæson. Tak til Niels og Peter for en dejlig oplevelse. ■



Slagindretningen hos Niels og Peter

De bedste duer før og nu

Af Marc Verheecke, Oversættelse Ove Fuglsang Jensen Denne artikel er stillet til rådighed af: <http://www.pipa.be/>

DUER FOR 100 ÅR SIDEN

FOR OMKRING HUNDREDE ÅR SIDEN FANDTES DER ALLEREDE I BREVDUESPORTEN NOGLE TOP-DUER, DER KUNNE PRÆSTERE GODE RESULTATER. DUERNE DENGANG, KUNNE KLARE AFSTANDEN FRA BORDEAUX TIL ANTWERPEN LIGE SÅ SUVERÆNT SOM DUER AF I DAG.

De bedste duer dengang, gjorde det også godt på de korte afstande, og disse duer var generelt stærkere og havde et godt helbred sammenlignet med de konkurrerende duer. Det er ikke for at være nostalgisk for de gamle dage, fordi det modsatte er tilfældet, men der er i dagens sport mange stærke og sunde duer i gode slag. Der er dog også en del duer i dag, der "holdes kørende" på me-

dicin. For hundrede år siden forsvandt en due eller blev sorteret fra ved sygdom, hvorimod en del brevuefolk i dag hæger om duerne med medicin.

Grunden til at komme med disse argumenter er, at vi i dagens sport, ikke er opmærksomme nok på det genetiske og arvelige. De bedste duer i dag, er ikke i betydelig grad bedre end i de "gamle dage", og det er det samme med andre dyrearter. Ser vi på de duer der er exceptionelt gode, er der nok flere af dem i dag end for 100 år siden.

Lad os tage fx kapflyvningerne fra Bordeaux. De bedste duer af i dag er ikke meget bedre end de bedste for 100 år siden, men det er et faktum at de første 10% er hurtigere fyldt ud i dagens kapflyvninger. Det betyder altså, at vi i dag generelt har stærkere og mere talentfulde duer end før i tiden.

HVORFOR FLERE TOPDUER I DAG?

For det første er der større mængder af duer de seneste år, og for det andet har vi et bedre miljø i vores slag, for det tredje avler vi flere duer af god kvalitet. I brevduesporten har det ge-



netiske ikke haft stor betydning, men indenfor planteavl, har der været store fremskridt via det genetiske. Ikke kun har de Mendelske love til forståelse af det genetiske og arvelige, haft stor betydning

for planteavlen, og derved givet bedre og rigere afgrøder. Ved avl af dyr, har de Mendelske love haft den betydning at vi har en bedre forståelse af visse fænomener. Det har dog ikke hjulpet os til at avle bedre dyr generelt, men forbedringerne med avl af dyr, har mere ligget på det erfaringsmæssige område.

HVORFOR PLANTEAVL BEDRE END DYREAVL?

For det første er krydsningsavl af dyr ret kostbart, og dette gælder ikke kun forsøg med hvide mus, men også køer, heste mv. Videnskabelige forsøg i dette felt kan være ret kostbare.

For det andet får man langt færre efterkommere fra dyr end fra planter. Skabes de rette vækstbetingelser og miljø for planter, er det muligt at avle større mængder af efterkommere, men det er ikke muligt ved dyr. En ko vil avle en kalv om året, en hest avler et føl, en gris avler 20 smågrise og en due kan få 10-12 unger om året. Dette faktum gør det langvarigt og kostbart at avle på dyr.

For det tredje tager det lang tid for de unge dyr at blive udviklet. Det tager fx en kalv 4-6 år om at udvikle sig til en malkeko, og derefter konstatere om den giver en god ydelse.. På samme måde tager det 2 år for en brevue at

A: Avl bedst til bedst.

B: Præstationsbaseret udvælgelse.

C: Helhedsbaseret udvælgelse.

blive voksen, hvorefter man kan bedømme duen på dens præstationer og vitalitet, og dette kan måles resten af duens levetid. Ved planteavl tager det kun 6 måneder eller max. 1 år at vurdere plantens ydeevne, og ved nogle planter er det kun et spørgsmål om



uger.

For det fjerde foregår planternes befrugtning mange gange ved selvbestøvning, men dyr befrugtning foregår selvfølgelig ikke på den måde da de ikke er hermafroditter, dvs. planter har kun en linje, hvorimod dyr altid skal krydses med to typer gener. Dengang i 17-1800 tallet da de genetiske love blev fundet, havde man allerede nået et højere stade i avlen med husdyr.

DET ER SVÆRT AT AVLE GODE DUER

Af de nævnte grunde, er det svært videnskabeligt at arbejde med og forbedre det genetiske i dyreavlen. Derfor er der lang vej at gå i forsøget med at forbedre vores viden om det genetiske i avlen med dyr, og det gælder selvfølgelig også brevue! Det faktum er selvfølgelig ikke godt, men der er vel stadig en chance for at dyreavlen i fremtiden bedre kan beherske det genetiske. For brevuesporten i særdeleshed, vil det være en stor fordel at forstå de basale genetiske principper, og få indsigt i hvad der sker genetisk ved indavl, samt hvilken betydning miljøet gør, og i det hele taget få en genetisk tendens i brevueavlen.

I den forbindelse kunne det være nyttigt at lære fra de gamle Champions:

Disse simple retningslinjer kan bruges som en rettesnor, men det ville dog have været bedre med en dybere forståelse af de genetiske love i brevueavlen. I dette område er der mange usikkerheds momenter og spørgsmål som vi ikke kender svaret på.

Der er meget vi ikke ved om vores sport, og det minder mig om en såkaldt Champions` dag, hvor en brevduemand havde taget sine duer med. Han havde nogle rimeligt gode resultater, men dog kun 2 rigtige topresultater. Der kom en masse spørgsmål til ham fra tilhørerne om alt muligt, men mesteren kunne ikke give et eneste solidt svar, og det viser vel at hans resultater var heldige omstændigheder. Foredragsholderen vidste intet om biologi, det genetiske, foder osv. Personligt synes jeg det er vigtigt, at vi ved hvad vi gør når vi avler duer, giver foder, men også ved noget om sammensætning af parrene. Disse ting er vel det mindste man kan forvente af en der vil flyve med brevduer.

Mangel på den mest elementære viden om brevuesportens krav, gør at mange i sporten ikke får større succes. Dette er også grunden til, at mange brevuefolk der i en periode får gode resultater, ikke kan fastholde deres succes. Det må dog også siges, at der findes mange kreative og smarte brevuefolk, der finder svar på deres problemer i tidsskrifter og bøger, hvilket er udmærket. Denne fremgangsmåde er dog for indviklet for nogle i sporten, og de kopierer bare hvad andre slag gør, og tænker ikke selv kreativt.



MENDELS LOVE

Gregor Johann Mendel (1822-1884)

Var en Østrigsk munk og pioner inden for arve-lighedslæren. Han blev munk som 21'årig og senere præst, og opholdt sig 1851-53 i Wien, hvor han studerede naturvidenskaberne. Han vendte derefter tilbage til Brünn, hvor

han underviste og lavede sine forsøg med planter.

Mendel gennemførte talrige eksperimenter ved at analysere det arvelige i ca. 28.000 ærteplanter. Denne forskning resulterede i hans 2 arvelove. ■

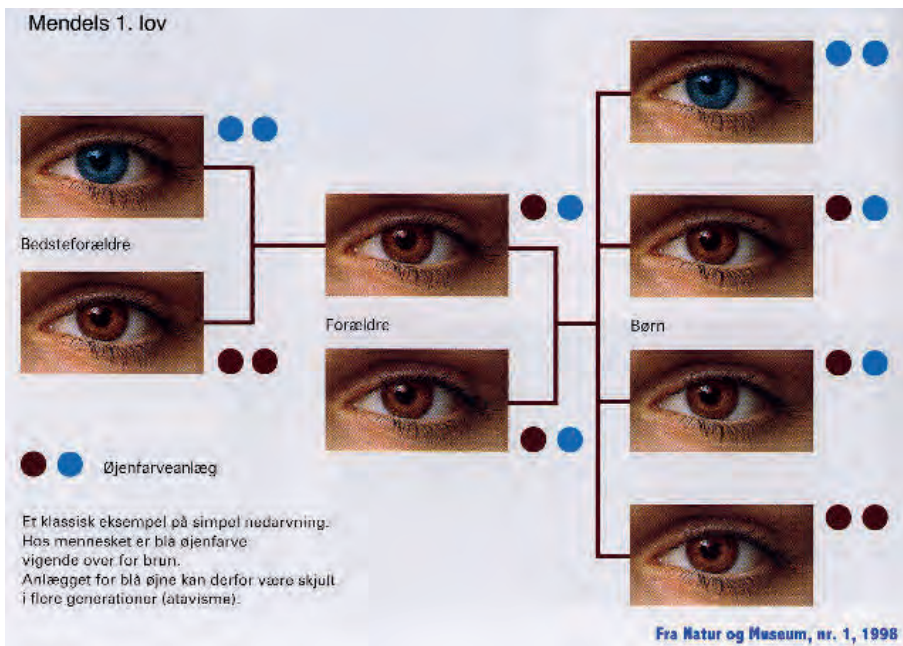

Mendels 1. lov:
 Ethvert individ har 2 allele gener (arveanlæg) for hver egenskab som adskilles ved dannelsen af gameter. Der dannes lige mange gameter med hvert allel, og hunlige og hanlige gameter forenes tilfældigt ved befrugtning. Loven bliver også kaldt for udspaltningsloven.
 Mendels 1. lov lyder indviklet, men er såre simpel: Jeg har blå øjne men begge mine forældre havde brune øjne - hvordan? Både min farfar og min morfar havde blå øjne, og de blå gener er gemt på begge sider.

	Far			
Mor	AB	Ab	aB	ab
AB	AABB ●	AABb ●	AaBB ●	AaBb ●
Ab	AABb ●	AAbb ●	AaBb ●	Aabb ●
aB	AaBB ●	AaBb ●	aaBB ●	aaBb ●
ab	AaBb ●	Aabb ●	aaBb ●	aabb ●

Mendels 2. lov

Genotype	Fænotype
9 A_B_	●
3 aaB_	●
3 A_bb	●
1 aabb	●

Fra Biologiens FG/Thomas Skadhede et al.

Mendels 2. lov:
 Gener for forskellige egenskaber fordeles uafhængigt af hinanden ved dannelsen af gameter med mindre allelerne for de to gene ligger på samme kromosompar (koblede gene).
 I Mendels 2. lov arbejdes der ikke kun med et enkelte par allele gener, men her beskrives arvemønstret for 3 par allele gener. Mendel arbejdede med bælgplanter og de farver og former, det gav til blomsten. Som det ses på skemaet er kombinationerne uendelige, og loven kaldes da også for "Loven om den fri rekombination".

finesse

CONDITION

- ✓ yderst varieret og fremragende sportsblanding
- ✓ indeholder let optagelige proteiner
- ✓ sørger for den rette tilførsel af let fordøjelige fedtstoffer

Et af de vigtigste midler til succes er at give duen en blanding der opfylder dens specifikke næringsbehov i sportssæsonen. Finesse foderkonceptet er testet i praksis og vi har selv konstateret at Finesse foderkonceptet perfekt imødekommer finkehannernes behov i flyvesæsonen.

Et af de vigtigste midler til succes er at give duen en blanding der opfylder dens specifikke næringsbehov i sportssæsonen. Finesse foderkonceptet er testet i praksis og vi har selv konstateret at Finesse foderkonceptet perfekt imødekommer finkehannernes behov i flyvesæsonen.

Hvilke faktorer spiller en vigtig rolle i duernes sportssæson:

A. HURTIG RESTITUTION

For at opnå en hurtig restitution efter kapflyvningen skal kapflyverne fodres med et måltid bestående af 100% **Finesse CONDITION** + 4 g Nutripower pr. due. Nutripower indeholder let fordøjelige proteiner, aminosyrer, fedt og kulhydrater.

Bland først 20 g elektrolytter og derefter 5 ml Naturamine pr. liter drikkevand, for at sikre at duerne restituerer hurtigt og at musklerne holdes i topform.

Kun optimalt fungerende muskler kan lades med energi.

B. ENERGIPLADNING AF MUSKLERNE

Brugsanvisning: se foderskemærkerne med de forskellige flyve afstande.

Denne letfordøjelige sportsblanding sørger for optimal energi ved hjælp af tre forskellige kvalitative majstyper, nemlig Franske Cribbs, Bordeaux og Popcorn, samt via de små frø.

Den perfekte balance mellem korn og frø i Finesse blandingerne garanterer en høj energioptagelse når duen fodres til og med den sidste kapflyvning.

I den sidste del af ugen skal foderet fugtes med Natural Hvidløgssolie. Dette produkt indeholder E-vitamin, sojaolie og lecithin, hvilket forøger omdannelsen af blandingens fedtholdige ingredienser til maksimal energi. Blandingen, som fugtes med Hvidløgssolie, skal tilsættes Vitaminor Ølgær. Vitaminor Ølgær indeholder kvalitative B-vitaminer og sporelementer, som er med til at forbedre duens kondition.

Finesse ENERGY PLUS er en energirig blanding med 17,5 % fedtstoffer, som tilfører duen ekstra energi (2.889 Kcal).

C. SUNDE DUER

Vi ved alle, at sunde duer præsterer bedre.

Duerne bliver ikke sundere ved at sætte dem på en overdreven og uover-

vejet kur. En due der tildeles for meget medicin lever ikke længe.

Forsøg først og fremmest at øge duens immunforsvar på en naturlig måde, ved altid at give korrekte og simple fodertilskud. Eksempler på korrekte fodertilskud er: Naturaline, Naturamine, Vitaminor og Naturavit Plus.

FINESSE CONDITION – 25 KG

CARDI	15,0 %
DARI	15,0 %
MAJS CRIBS	12,0 %
MAJS BORDEAUX	8,0 %
MAJS POPCORN	7,0 %
MILOFRØ	7,0 %
HVEDE	7,0 %
MUNKEBØNNER	5,0 %
RISTEDE SOJABØNNER	5,0 %
SOLSIKKEFRØ	5,0 %
SMÅ GRØNNE ÆRTER	4,0 %
KANARIEFRØ	2,0 %
HØRFRØ	2,0 %
RAPS	2,0 %
HIRSE	2,0 %
PADDYRIS	2,0 %



RÅPROTEIN:	13,5 %
RÅFEDT:	10,1 %
KULHYDRAT:	60,1 %
RÅASKE:	2,3 %
RÅFIBER:	8,9 %



FINESSE CONDITION - 25 KG

finesse LIGHT

- ✓ lavt proteinindhold
- ✓ rensende effekt
- ✓ med paddyris: fiberrige + højt B-vitaminindhold.
 - større næringsværdi end byg
 - optages bedre af duerne end byg
- ✓ optimal energiværdi

I duesporten anvendte man før i tiden først og fremmest byg, til kontrol af hvornår duerne var mættede (byggen bliver liggende), men nu vælges det i stigende grad at give en light blanding som f.eks. **Finesse LIGHT**.

Til unge duer: 3 uger efter fravæning i kombination med **Finesse START**.

Brugsanvisning: se foderskemaerne med de forskellige distancer.

FINESSE LIGHT – 20 KG

CARDI	20,0 %
DARI	18,0 %
PADDYRIS	15,0 %
HVEDE	10,0 %
MAJS BORDEAUX	7,5 %
MAJS CRIBS	7,5 %
MAJS POPCORN	7,5 %
MILO	5,0 %
MUNKEBØNNER	2,5 %
KANARIEFRØ	1,75 %
HØRFRØ	1,75 %
RAPS	1,75 %
HIRSE	1,75 %



RÅPROTEIN:	10,9 %
RÅFEDT:	9,0 %
KULHYDRAT:	63,7 %
RÅASKE:	2,4 %
RÅFIBER:	9,7 %



Danmarks mesteren kommer til Ringsted

ULRIK LEJRE LARSEN SÆTTER CA 25 UNGER PÅ AUKTION I RINGSTED

Ulriks resultater taler for sig selv. Han har flere år hørt til toppen af dansk brevdue sport. I 2016 blev han både Danmarks mester åben og Regionsmester åben lang og Regionsmester mellem åben og mellemdistance mester åben sektion 11. Der var i sæsonen 2016 over 20 sektioners vindere og flere es duer.

SÅ HER CHANCEN FOR AT FÅ NOGET NYT TOPBLOD IND PÅ SLAGET.

Der er gennemsyn fra kl 10 auktionen starter kl 13,30.
Katalog vil komme på DdBs hjemmeside.

Første gang på Sjælland.
Foredrag med Mogens Hjelmager Dan 066 Skive.
Mogens er landsdommer og flyver på mellemdistancen med i toppen af sek. 60 og det gør ud fra en device om at det skal være nemt og det gælder både fodring, træning osv.

Så kom og lyt det kan jo være du kan lære noget nyt eller få nogle nye ideer.

Foredraget starter kl 10.00
Kommision: Henning Hansen Tlf: 50424986
Det hele foregår i Dan 030 Ringsteds klubhus
Balstrupvej 86 4100 Ringsted



Guldringe 2017

Har du fået bestilt dine
2017-guldringe?

Kan bestilles via foreningen eller
direkte på Sekretariatet

Støt vores annoncører - de støtter dansk brevduesport!