



Er fældningen vel overstået?

TEMA

LÆS OM

Visuelle helbredstegn ved brevduens hoved og svælg

UNGESYGE - DEN STØRSTE
SVØBE I DUESPORTEN

JENNY OG FREDDI NYGAARD, 018

SBU-LANDSKAMP



Fremlysning

DAN 015-14-0778
Lars Nilsson
21231 Malmö
Tlf: 0046 706100231

DAN 243-14-0757
Jørgen Henriksen
34036 Moheda Sverige
Tlf 0472-70865

DAN 196-14-0192 DAN 196-14-0205
Poul Erik Ullits
9240 Nibe
Tlf 98351590

DAN 086-14-0171 DAN 243-14-0407
DAN 193-14-0029
Villy Læsø Nielsen
8300 Odder
Tlf 40715027

DAN 153-14-1418
Ole Johansen
9300 Sæby
Tlf 22163682

DAN 097-14-4902
Søren Andersen
9900 Frederikshavn
Tlf 25341936

DAN 114-14-2689
Thomas Larsen
4140 Borup
Tlf 40336668

DAN 122-14-0318
Ejvind & Jytte
7470 Karup
Tlf. 97102507

DAN 084-14-1235
Harry Petersen
6700 Esbjerg
Tlf. 75135192

DV 2334-14-584
Jørn Borre
4900 Nakskov
Tlf 60722987

NL 14-1883072
Svend Olesen
9982 Ålbæk
Tlf 30458065

NL 14-1396763
Jens Ole Kristensen
9700 Brønderslev
Tlf 61427880

NL 13-1231410
Birk Exner
7990 Øster Assels
Tlf 28256959

NL 14-1099164
Thorkild Andersen
9990 Skagen
Tlf 98444205

NL 14-1486974
Kristian Elmer Christensen
9800 Hjørring
Tlf 30131043

NL 14-1042104 PL 0198-09106
Orla Madsen
9800 Hjørring
tlf 22673850

DV 858-14-1759
Bent Busk
5400 Bogense
Tlf 50701749

DV 09450-13-496
Bjarne Nielsen
6950 Ringkøbing
Tlf 97-323328



Vi gratulerer

70 ÅR
29/10 Rene Larsen, 116 Vido
4/11 Karl Mark Sørensen, 075 Morsø

75 ÅR
1/11 Carlo Mortensen, 038 Nykøbing F.

80 ÅR
24/10 Erik Kristensen, 028 Vestjyden

GULDBRYLLUP
7/11 Kis & Jørgen Rasmussen, 209
Midtfyn

70 ÅR

11/10 Villy Petersen, 027 Esbjerg

Villy kunne den 11. oktober fejre 70 års fødselsdag.

Villy har haft duer i over 50 år, og i den tid har han prøvet at vinde stort set alt, hvad er muligt at vinde, både i forening, sektionssklub og DdB.

Det er dog ikke kun duerne, Villy har ofret meget tid på. Også organisatorisk har han været meget aktiv. Han er formand i foreningen, har været sektionssformand i mange år, ligesom han i øjeblikket er med i DdB's hovedbestyrelse. Derudover har han været løslader for DdB og er pt. løslader for sektionen.

Han har også en respekteret fortid som dommer og landsdommer.

I 1984 var Villy med til at starte Brevduevennerne i Esbjerg, der i 24 år afholdt banko hver torsdag.

Der er muligvis glemt en ting eller to, men det kan være svært at huske det hele, når en person har været så aktiv inden for brevduesporten, og så er han "kun" 70 år. Der er dog ikke meget, der tyder på, at han er klar til at trappe ned.

Et forsinket tillykke med dag, og fortsat held og lykke fremover.

BD



Udsendelsesdatoer for "Brevduen"

Blad nr. Udkommer	Deadline
27 5. november	21. okt.
28 19. november	4. nov.
29 3. december	18. nov.
30 17. december	2. dec.

Thehøj Guldtryk

Præmierosetter til jeres udstillinger

www.thehoj.dk - Tlf. 98854439



BREVDUEN

af Bjarne Borresen

Det måtte jo komme. En af de personer, der ofte har taget billeder af medlemmernes duer, har nu stillet nogle økonomiske krav, som redaktionen ikke kan honorere. Det betyder, at vi er nødt til at indføre en skriftlig tilladelse, der skal følge alle billeder, der indsendes til "Brevduen"s redaktion, således at du giver tilladelse til, at dette/disse foto's, som man selv har taget, - gerne må bruges af DdB, hvad enten det er til medlemsbladet "Brevduen", organisations hjemmeside eller andet relevant PR for DdB. Man giver også tilladelse til, at fotografiet må beskæres og redigeres af DdB. Såfremt billederne er taget af en anden person, skal der også foreligge tilladelse fra denne person. Der vil blive lavet en formular på DdB's hjemmeside, der dels vil gøre det nemmere at sende billeder, dels vil

sikre, at man er bekendt med rettighederne omkring de sendte foto's.

Det er selvfølgelig ikke optimalt at indføre en sådan administrativ regel, men desværre nødvendigt. Andre blade/magasiner som Brevduen har været gennem retssystemet, fordi fotografen af indsendte foto's afkræver bladet penge for publicering af disse billeder ud fra en betragtning stadig at have ejerskabet.

Den situation skal vi ikke i og heller ikke bruge organisationens penge på.

Det er også på sin plads lige at repetere Brevduen vej fra trykkeriet på Sekretariatet i Linde til det enkelte medlems postkasse. Brevduen er normalt færdigtrykt mandag i ulige uger. Herefter pakkes det i folie inkl. adreseslip og afleveres de tirsdag middag på postterminalen i Randers. De sendes som PP-/ B-post. Det betyder at postvæsnet har 4 postdage til at bringe det ud i postkasserne dvs. onsdag,

torsdag, fredag og lørdag i samme uge. Det er suværent postfordeling der bestemmer hvornår det enkelte postbud har bladet med ud indenfor disse dage. Det kan f.eks. betyde at 2 medlemmer der bor på samme vej, kan opleve at de modtager bladet på 2 forskellige dage. Nogle medlemmer har oplevet at de først modtager bladet om mandagen. Det er påpeget overfor Postvæsnet's Kundeservice, at det ikke er i henhold til det aftalte og at det skal der strammes op på.

Duernes store fældning lakker nu mod enden og snart begynder vinteravlerne at forberede sig på at starte avlssæson 2015. Det er nu snart udstillernes tid og dermed de enkelte medlemmers mulighed for at vise deres bedste duer frem.

Der er endnu enkelte foreninger, der mangler at bestille vaccine til de kommende re-vaccinationer. Vi er tidligere på den i år, hvilket skyldes, at der er åbnet mulighed for at starte vaccinationerne allerede fra den 1. november. Så kom ud af busken, såfremt I ikke har fået bestilt vaccine ■

 **BREVDUEN**

HOVEDBESTYRELSE

Formand: Erik Dybdahl, Askevej 14, Uhrhøj, 7100 Vejle. Tlf. 30 68 19 48 (ma.-ti.-on. kl. 15.30-17.00).

Næstformand: Erik Rasmussen, Demstrupvej 30, 8930 Randers NØ. Tlf. 86 43 05 65.

Medlemmer:

Ole Nielsen, Dorps Allé 50, 2630 Tåstrup. Tlf. 43 52 48 96.

Peter Knudsen, Kværkebyvej 66, Kværkeby, 4100 Ringsted. Tlf. 57 53 37 74.

Peter Andersen, Jegstrupvej 63, 8361 Hasselager. Tlf. 86 28 69 89.

Niels Larsen, Maglehøjvej 9, 2640 Hedehusene. Tlf. 46 56 20 85.

Tommy E. Rasmussen, Bøjdenvej 78, 5800 Nyborg. Tlf. 65 30 19 47.

Villy Petersen, Egelunden 69, 6700 Esbjerg Ø. Tlf. 75 13 86 91.

Tagge Gravesen, Brogårdsvangen 24, 6950 Ringkøbing. Tlf. 97 32 20 75.

SEKRETARIAT

Lindgårdsvej 27-29, Linde, 8981 Spentrup. Tlf. 48 28 42 44. Telefax 48 28 46 44.

Kontortid: Mandag kl. 10.00-17.00. Tirsdag-fredag kl. 10.00-14.00.

Forretningsfører: Bjarne Borresen. Sekretariatet: ddb@brevduen.dk www.brevduen.dk

MEMLEMSBLADET BREVDUEN

udkommer ordentligvist i uger med ulige nummer.

Ansvarshavende redaktør: Bjarne Borresen, Sekretariatet, Lindgårdsvej 27-29, Linde, 8981 Spentrup. Tlf. 48 28 42 44. ddb@brevduen.dk

I redaktionen: Bjarne Straszek, Sekretariatet. Tlf. 48 28 42 44. ddb@brevduen.dk

Alt materiale sendes til Sekretariatet. - Kaphyvningsresultater sendes til postbox 8329, 9220 Aalborg Ø.

Ekspedition: DdB's sekretariat, hvor abonnement (pr. år) kan tegnes. Reklamationer over udeblevne numre af bladet bedes rettet til sekretariatet.

Tryk: DdB's Sekretariat

Ophavsret gældende for Brevduen BREVDUEN er beskyttet af dansk lov om ophavsret, og må hverken helt eller delvis gengives uden skriftlig godkendelse fra De danske Brevdueforeninger. Gengivelse med De danske Brevdueforeningers skriftlige godkendelse kræver udtrykkelig hildeangivelser. Enhver må fremstille eller lade fremstille enkelte eksemplarer til privat brug. Sådanne eksemplarer må ikke udnyttes på anden måde, hverken som kopier eller på Internettet.

ANNONCETAKSTER

Annoncetakster

pr. 1. april 1997:

1/1 side 3.700.00

2/3 side 2.500.00

1/2 side 1.940.00

1/3 side 1.295.00

1/4 side 965.00

Mindre annoncer:

Pr. 1 sp.-mm. 5.50

Mindstepris 165.00

Køb/salg

rubrikannoncer

Pr. linie 40.00

Tillæg pr. farve

Kr. 400.00

4-farve

Kr. 1.000.00

Foreningsmedd.:

Pr. spalte 440.00

Mindstepris 70.00

Resultatlister:

Pr. spalte 300.00

Priserne er incl. moms.

Visuelle helbredstegn ved brevduens hoved og svælg

Af Dr. vet. Colin Walker, AustralienMelbourne Bird Veterinary Clinic www.melbournebirdvet.com - Oversættelse Ove Fuglsang Jensen

Mange af de faktorer, der influerer på duens helbred, er skjult for det blotte øje, og det er kun gennem en veterinærs undersøgelse, at disse ting bliver afsløret. Det er imidlertid sådan, at udvendige sygdomstegn reflekterer hvorledes de indre systemer fungerer.

Den oplyste brevduemand må lære hvorledes man identificerer og fortolker disse sygdomstegn.

BREVDUENS MANDLER

Når duens næb spærres op, er den vigtigste struktur der kan ses dens

mandler. Mandlerne er en synlig del af duens immunsystem, og som sådan kan de reagere på potentielle farlige organismer. Duen har 2 mandler: Den ene mandel er lille - omkring størrelsen på et tændstikhoved - og er lokaliseret nær åbningen af luftrøret tæt på stemmeorganet. Den anden mandel er forholdsvis stor, og udgør 2/3 af svælget. Denne store mandel er foroven inddelt i to segmenter delt af en revne gennem centret. Mandelen former en trekant i den bløde gane, med en let frynset kant bagest. I sunde duer, kan dette areal skelnes fra det øvrige svælg, ved at være lettere rødligt. Mandlerne bliver betændt, som en reaktion på en sygdom, og i brevduens tilfælde, kan det være enten Gul Knop eller luftvejsinfektioner. I disse tilfælde bliver mandlerne mere rødlige og let svulmede. Hvis mandlerne svulmer op i svælget på duen, vil den revne eller fure der er i midten i overnæbbet blive dybere. Hvis den ene side af mandelen

er større end den anden, vil furen blive presset til den ene side - altså blive skæv, og den bageste kant forsvinde. Ved luftvejssygdomme vil denne tilstand forsvinde når duen bliver rask. Bliver mandelen kraftigt angrebet af Gul Knop, vil de bageste frynser og måske hele mandelen gå tabt.

Ved længerevarende angreb på mandlerne, vil små bylder dukke frem, og disse vil ligne så gullige pletter. Set i mikroskop, ses disse bylder som klumper af hvide blodceller kaldt Lymfoide aggregates. Denne tilstand er tilknyttet sygdommen Gul Knop, og når sygdommen er aktiv, dvs. at antallet af Trikonomader er højt, vil disse bylder være gule og bule ud fra mandlerne, og den øvrige del af mandlerne vil da være stærkt røde. På dette stadie kan duen ikke bruges til kapflyvning. Når sygdommen aftager, vil mandlerne ikke være betændte og den rødlige farve aftager og blive mere hvidlig og normal i farven, og når dette stadie nås, kan duen kapflyves. Pletterne kan dog tage uger eller måneder om at forsvinde. Hvis et slag har duer med hvide pletter på mandlerne, vil dette fortælle os, at der har været angreb af Gul Knop, og at man skal være på vagt i tiden fremover hvis sygdommen blusser op igen. Er der individuelle duer der udvikler nye gullige pletter på mandlerne, skal der skrives ind med kur mod Trikonomader øjeblikkeligt. Lignende forandringer kan observeres på mandlerne allernederst ved luftrøret, og dette indikerer en luftvejssygdom.

SLIM I SVÆLGET

Mængden og karakteren af eventuel slim i svælget, kan også give en indikation af duens helbredstilstand. Er

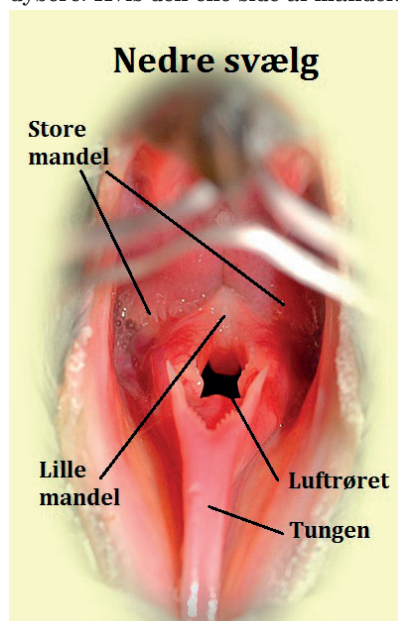



Gul Knop skyldes en éncellet parasit, som hedder **trichomonas**, og som tilhører flagellaterne.

Når infektionen opstår, kommer der hvidlige belægninger i svælget. Der kan også observeres grønlig diarré, vægttab og duerne kan sidde og strække hals.

Udvikler sygdommen sig kommer de karkteristiske gule knopper.

Forældre kan overføre sygdommen til ungerne med stor dødelighed til følge.

duen sund, skal svælget være fugtigt men uden synligt tegn på slim. Neveuet af klar slim kan eventuel stige i svælget, hvis duen ikke lige er på toppen, og dette kan forbindes med stress faktorer, såsom problemer med slagets miljø eller en nylig fejl i duernes pasning. I dette tilfælde er det vigtigt ikke at række efter medicinflasken, men først at klarlægge de underliggende problemer. Når en skummende klar slim dukker op bagest i svælget, samtidig med at svælget er rødt og betændt, kan dette være et sikkert tegn på begyndende Gul Knop. Samtidig må slagets ejer undersøge duen for andre tegn der forbindes med Gul Knop. Bliver slimen hvidlig eller grumst, indikerer dette en bakterieinfektion og dette skyldes sædvanligvis E.coli.

I tilfælde af luftvejsinfektion, vil tyk hvidligt slim samle sig i svælget. Den-

ne slim er ikke dannet i svælget, men kommer fra luftvejssystemet, nemlig luftrøret (Trachea) og Sinuses. Duer har adskillige lufthuller i skelletet og kraniet, og disse kaldes Sinuses. Disse områder er omkranset af membraner der producerer slim i sygdomstilfælde. Denne slim lækkes ud i svælget gennem en revne i toppen, og ved betændelse af Sinuses vil det være det samme som forkølelse hos mennesker, hvor slimen afsondres ud i svælget. Den slim der kommer fra luftrøret, hostes op i svælget, og nogen gange kan det høres at duen hoster, men slimen kan også komme når duen "grynter". En sådan slim vil nogle gange lave en slags tråde fra området ved luftrøret til toppen af svælget. Hollandske veterinærer mener, at denne slim kan forbindes til Mycoplasma, og de mener at det er ret almindeligt i Holland og kan

være i 90% af slagene.

Mycoplasma (luftvejsinfektion) er vanskelig at diagnosticere på levende fugle, da der kun laves test i speciallaboratorier og dette er også ret dyrt. I Australien findes sygdommen sædvanligvis hvis der er meget hvidligt slim i luftrøret eller ved en undersøgelse af væv under mikroskop. Nogle europæiske dyrlæger påstår, at Mycoplasma er så almindeligt, at man kun kan være sikker på at duerne ikke har det, hvis man giver en kur. Rent klinisk kan duerne synes upåvirkede, men det kan dog have en effekt på duens formkurve. Ved en alvorlig luftvejsinfektion, kan slimen brede sig til kanten af svælg og næb, hvor det udtørres og bliver gulligt. Vil man undersøge duerne for slim i svælget, må det tilføjes, at det efter fodring eller luftning af duerne, vil den slim der normalt er i øvre del af kroen, bevæger sig op i svælget.

FARVEN I SVÆLGET

Kanten af svælget (slimmembranen) skal være rosa-pink på en sund due. Denne kant bliver bleg ved anæmisk tilstand (lavt antal røde blodlegemer) eller ved lavt blodtryk, hvilket forekommer ved dårligt helbred. Ved en normal tilstand, skal blodårerne bagest i svælget være svulstige og pulserende med hjerterytmen. Ved vejrtrækningsproblemer, vil kanten af svælget blive svagt blålig p.g.a. blodets ringe indhold af ilt. Tungen på en sund due skal være rosa-pink, og her vil en blålig spids også indikere luftvejsproblemer. I tilfældet med tungen, kan nogle duer arveligt have en pigmenteret tunge, og dette må noteres.



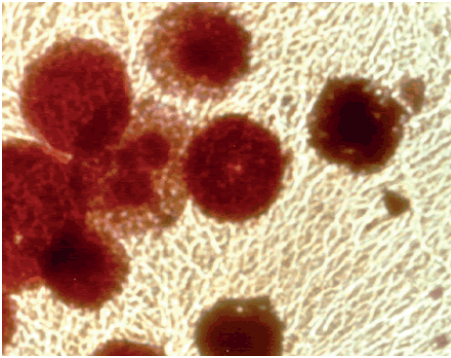

Mycoplasma i brevduer er en lille bakterie der mangler cellevæg (billede til venstre).

Den findes i både pattedyr og fugle i forskellige varianter, og kaldes populært for "kold lungebetændelse".

Ved brevduer kan unge duer få det uden nævneværdig effekt, lige indtil duen bliver svækket og sygdommen bryder ud.

Bliver duerne passet optimalt, vil sygdommen ikke bryde ud, undtagen ved ud-sættelse for stress ved en svær kapflyvning.

Defekter i kanten af tungen, indikerer et tidligt stadie af Duekopper.

En gylden regel er denne: Træk en linje gennem bunden af næbbet (mundvigen), og gullige pletter foran denne linje vil være en virus, og bag denne linje, vil de gullige pletter være Gul Knop. Trikonomader er sårbare organismer, og miljøet i den yderste del af næbbet er for barsk for dem.

LUFTRØRETS FORM

En due trækker normalt vejret med lethed, og musklerne på luftrøret er

afslappede, og selve åbningen af luftrøret er smalt og aflangt. Har duen problemer med vejtrækningen, kan forskellige mekanismer forsyne med mere ilt, og dette kan gøres ved at musklerne i luftrøret strammes, hvilket giver luftrøret en rund form. Ved den sunde due, er luftrøret smalt, aflangt med skarpe kanter og små trevler langs siden. Desto mere rundt luftrøret er, jo flere problemer har duen med at få ilt. Duen kan også trække vejret hurtigere og dybere, og dette vil gøre at luftrøret bevæges sammen med tungen. Nogle duer er nervøse ved håndtering, og det vil nok være forkert at lægge for meget i vejtrækningen i disse tilfælde. Formen på luftrøret varierer også ved genetiske forskelle, men hanner har normalt en smal åbning. Er luftrøret stort og rundt kan det være en række faktorer bl.a. infek-



tion i luftsækkene. Ved håndtering af duen, skal næbbet være lukket og duen trække vejret ubesværet.

SINUSES

Som nævnt tidligere, er der inde i duens kranie mange små hulrum kaldt Sinuses. Et af disse hulrum omgiver øjet, og har form som en jordnød (se billede). Disse hulrum i kraniet er forbundet med snævre kanaler, hvilket betyder, at de er vanskelige at dræne for eventuel bakteriel væske. Ved luftvejsinfektioner, kan væsken derfor akkumuleres i Sinuses og bule ud, hvilket giver en opsvulmning omkring øjet. Denne opsvulmning ved øjet, kan trykke på tårekanalen, og dette får tårerne til at oversvømme øjelåget og gøre hovedet vådt. Når man tjekker for disse udbulinger ved øjet, skal hovedet ses fra siden, men også fra fronten og fra oven.

En due må ved inspektion ikke være opsvulmet omkring øjet og med et pres på tårekanalen der giver oversvømmet øjenlåg med fugt ned af kinderne. Duen skal have stramme tætsiddende fjer på hovedet.

ØJELÅGENE

Duer har ligesom mennesket 2 øjenlåg, men udover dette har duen et tredje øjenlåg kaldt blinkhinden. På billedet ses ydre øjenlåg løftet og blinkhinden ses tydeligt - nederst viser en fugl blinkhinden. Alle øjenlåg

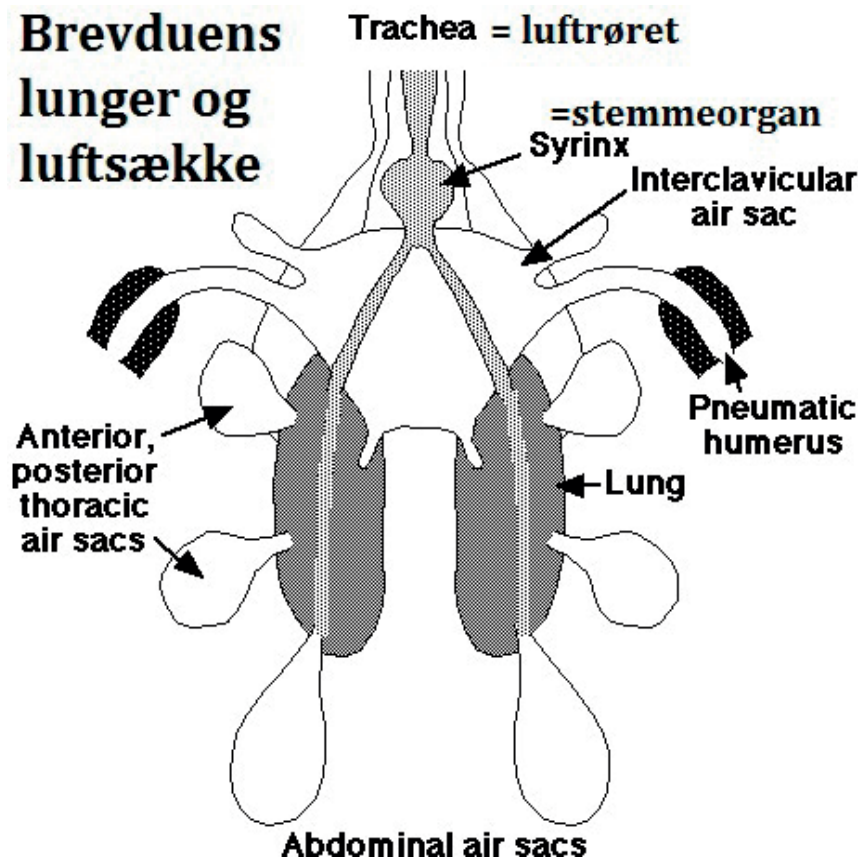

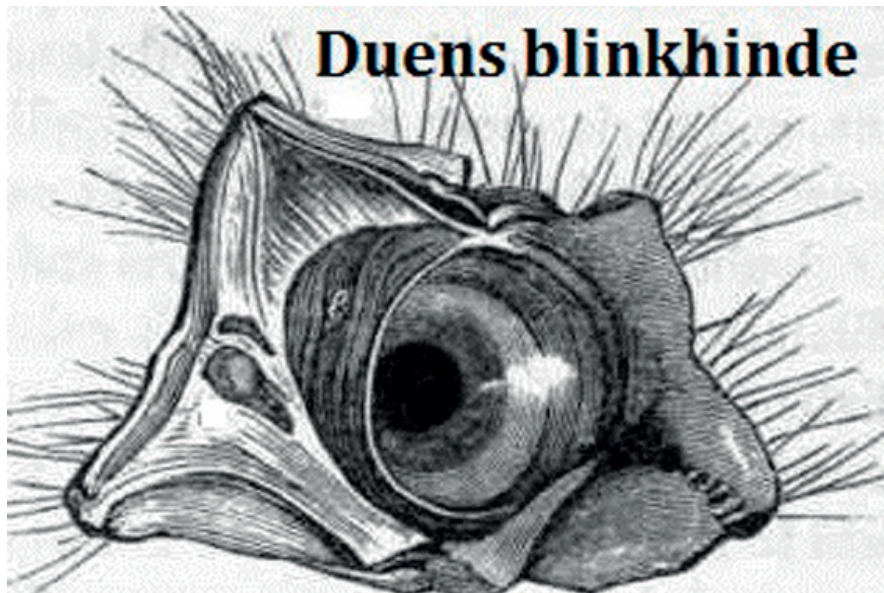

Blinkhinden aktiv

har en membrankant, og denne bliver ved betændelse rød og opsvulmet, og dette ses mest ved luftvejsinfektioner. Ved en mild infektion, kan det tredje øjenlåg (Blinkhinden) have besvær med at glide ind under de ydre øjenlåg. Et eksempel på en alvorlig infektion, er det klassiske "énøje forkølelse". Det er imidlertid ikke altid, at røde vandfyldte øjne stammer fra luftvejs sygdomme. Ældre duer, specielt med store næbvorter, udvikler "løse øjenlåg" der giver tørre øjenhinder og irritation. I sort/hvide og brogede duer, kan øjenlågene udsat for U.V stråler, give små svulster. En interessant detalje ved duens øjne, er de små klumper af celler der producerer en tynd slim, der gør det muligt for tårer fra tårekanalen at sætte sig fast på øjeæblet. Dette forhindrer hornhinden i at udtørre når duen flyver i kraftig vind. Hvis luften passerer forbi et pattedyrs øje ved samme hastighed, vil øjets hornhinde tørre ud.

NÆBVORTERNE

Duer producerer en fin hvid pudder der dækker øjenlåg og næbvorter. Bliver en due syg, producerer den ikke dette pudder og næbvorterne ser grålige ud. Ved luftvejs-infektion, bliver

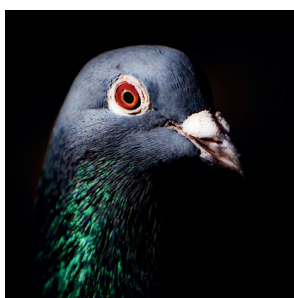

næbvorterne fyldt med betændt materie, og den materie der kommer fra Sinuses, drænes væk fra næbvorterne gennem revnen i toppen af svælget ned bagest i svælget. Når dette sker, vil næbvorterne virke som en svamp der suger dette materie og næbvorterne ser brunlige ud alt efter mængden af materie. Det er dog ikke alle farver "mindre end hvide" næbvorter der indikerer problemer, hvor f.eks. regn kan vaske det hvide pulver af næbvorterne og derved blotte de røde blodbaner og give en let rødlig farve. Nogle unge hunner kan få mørke næbvorter hvis de under parringsceremonien bliver flittigt madet af hannen.

ØJET

Ved en sund due skal øjet have et hurtigt blink, en pupil med hurtig reaktion og for øvrigt en farverig iris. Har en due et øje der bliver blegt, kaldes dette Uveitis, og dette er en fællesbetegnelse for en betændelsesreaktion i øjets Uveale tragt. Nedenunder er det blå i tegningen den Uveale Tragt - ved

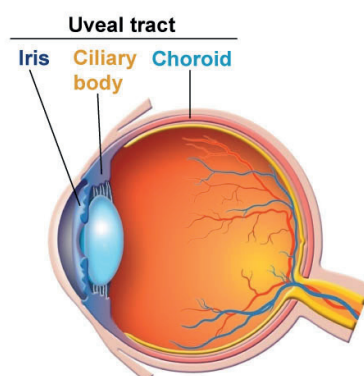

siden af et billede af den farvede Iris.

BESKADIGELSE AF UVEALE TRAGT KAN SKE PÅ 2 MÅDER:

1. Fysisk slag på øjet. Dette gør, at Uvea slynges rundt og beskadiger sig selv.

2. En sygdom båret rundt i blodet, og dette giver betændelse i øjet. De eneste sygdomme i duer der giver dette, er normalt Duekopper (inkl. vaccination), og nogle former for luftvejs sygdomme. Taber duen farven i begge øjne, tyder dette på en alvorlig sygdom. Blodmangel eller fald i blodtrykket forårsaget af alvorlige sygdomme, betyder at der flyder mindre blod gennem øjet, og dette giver øjet et forvasket og mat udseende.

DR. WALKERS AFSLUTTENDE KOMMENTAR

Det kan synes forbavsende, hvor meget information der kan udledes, ved bare nøje at iagttage duens hoved, samt at åbne næbbet og kigge ned i duens svælg. Mange brevuefolk gør efterhånden dette til en rutine, og dette er en god ting, men man må som sagt have øje for detaljerne og ikke overse disse. ■

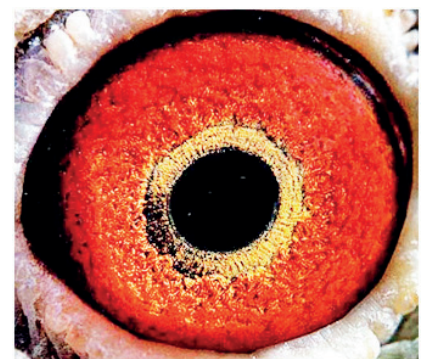

Ungesyge

Den største svøbe i duesporten

Af Horst W. Ludwig - Oversat fra Die Brieftaube

Ungesygen er den største svøbe brevduesporten nogensinde. Af alle problemer i vores hobby kan den nok kaldes nummer 1. Med afslutningen af dette års ungeflyvninger, vil jeg gerne sige eller anbefale noget.

REALITETEN

Rigtig mange af de tyske opdrættere er gamle. Håret er grånet eller allerede tabt. Bevægelserne er ikke længere så adrætte. Men nogle af dem omfatter sportsfæller, der undertiden betegnes af mig som "outsidere", der er så vigtige for en interessant resultatliste. Det er disse kolleger, der giver yngre brevdufolk nogle forhåbninger om succes og dermed forblive i sporten til gavn for os alle. Og så sker det, som gennem flere år i det tidlige efterår: Ungesygen viser sin slagkraft. Mange slag bliver ramt. Alle planer og forhåbninger er forpurret. Og man kan hverken gøre fra eller til! Får man ungesygen på slaget kan fremtidshåbet også forsvinde hos mangan en sportsfælle.

HVAD KAN MAN SOM BASIS GØRE OG OBSERVERE?

Også i år hørtes de samme beklagelser over ungesygen og tabene. Det er den håbløse udvikling, der giver mange sportsfæller sved på panden. Det er på høje tid, at alle yder og hjælper efter formåen. Man skal Bare ikke stoppe af med sporten. Det vil være en skam og ikke hjælpe nogen. Jeg appellerer også her igen til mine aldrende sportsfæller: Vi har brug for fællesskabet ud fra et generelt synspunkt og netop også på dette tidspunkt. Mens jeg skriver dette, går mine tanker igen og igen til min ungdom. Det er klart for mig, der nu her efter 60 år går helt ind for brevduesporten: Ikke kun succeserne, men også glæden i hverdagens omgang med den intelligente due, som en del af grundlaget for vores hobby. Det er både værdifuldt og sjovt at være engageret i brevduer - selv for ens hele levetid!

Duer er et af de hurtigst voksende hvirveldyr. Med deres statur, opvaktethed, adrætte adfærd og lærenemhed kan man nemt begå fejlurderinger. Jeg er af den faste overbevisning, at ungeflyvninger bør gennemføres "blidt" på baggrund af ungerne alder og omstændigheder. Det er helt sikkert grunden til, at krav om mindre distance på ungeflyvninger er nødvendige. Men afstande på 100, 150, 180 eller 200 km er også meget attraktive og

lærerige! Kortere flyvning betyder også færre sammenstød med andre due-træk på hjemturen og dermed færre tab og mindre stress!

DET KAN IKKE VÆRE SANDT

Ungernes ophold i foreningskurvene starter meget ofte ungesygen. Som kontaktperson på et slipsted benytter jeg ofte lejligheden, tidlig morgen, til stille at observere den fredelige, livlige og forventningsfulde adfærd hos ungerne sammen med den kompetente løslader fra bilens førerhus. Op til dette tidspunkt er alting altid smukt!

Men så er der: Med næsten alle transporter med unger, især på de første flyvninger, opdager jeg i nogle af kurvene duer med en stopfuld kro. Og dette er efter min mening årsagen og udløsende faktor for en meget synlig overførsel af sygdom: Disse stopmætte dyr gylper hele kroens indhold op i flere bølger og ud på kurvens bund.

Se lige billedet for dig, når de andre unger straks grådigt begynder at spise gylpet! Her er en storskala smittevej. Når ungerne pakkes i kurvene, tilrådes det at blande ungerne fra flere slag mindst muligt. Det betyder ikke fuld beskyttelse for videresmitte af ungesygen, men du kan ikke gøre løsladeren eller andre ledsagere ansvarlig.

HVAD GØR VDB (FORBUND AF TYSKE KLUBBER) OG DETS UDVALG?

Det kan kun gøre lidt fra eller til, men det er kendt, at der igangsat en undersøgelse på dueklinikken på Hannover's veterinære universitet, hvor specialiserede dyrlæger har opnået betydelige resultater. Kun når årsagerne til ungesygen er blevet undersøgt, kan sygdommen behandles specifikt! Vi kan kun håbe og ønske, at undersøgelsen og de deraf følgende resultater snart vil gøre en målrettet behandling og forebyggelse mulig. ■



2 vinderduer fra Peter Rasmussen 068 Frederikshavn



068-08-0213 A



068-08-0229 U

DAN 068-08-0213 A

Denne due er en super han, der har for vane at pladsere sig i 20% på flyvninger han deltager på. Han har haft mange gode resultater gennem årene.

DAN 068-08-0229 U

Sektionsvinder Sektion 53 fra München 12. august 2011 717.29 mpm
I 2013 blev den Regions- & sektionsvinder fra Freiburg 9. august - 1066.83 mpm

"DELVIS OPHØRS UDSALG"

Hans Schougaard 019 Brædstrup

Søndag den 9. november 2014

073 Skanderborgs Klubhus,
Korsvejen 28, 8660 Skanderborg.
Kl. 13.00.

PROGRAM:
EFTERSYN: KL. 10.00
AUKTION: KL. 13.00

Der kan på forhånd bydes på duerne på MC Hansens hjemmeside www.hansen023.dk, undertagen årgang 2014 som kan ses i kataloget og kun sælges direkte på auktionen. Her er mange renstammede unger direkte efter belgiske forældre.

Uddybende oplysninger kan fås på
Telefon 21 27 78 11 eller
hans@hestehospitalet.dk
eller Anders Brøbech, 23 20 35 88
andersbobroebech@gmail.com

Desværre må jeg konstatere, at jeg ikke har den fornødne tid til mit store duehold, hvorfor jeg sælger alle mine avlsduer, flyveduer og unger på nær max. 20 stk. årgang 13 og 14, idet jeg forhåbentlig igen om nogle få år kan få tid til duerne.

Der har været gode resultater af mine duer på mange danske slag.

Mine resultater er meget flotte toppende med DM i 2007 og Sydafrika, One Million Dollars Race
2005 nr. 89
2006 nr. 20 (national vinder)
2009 nr. 55 (national vinder)
2011 nr. 38 og 158 og nr. 2 i Car Race
2012 nr. 4 (national vinder)

Arrangør: 073 og 246.
Auktionarius/kommision: Anders Brøbech og Torben Mortensen. 29 29 47 25 citron@privat.dk

Katalog kan fås hos Anders, Torben eller Hans

Vel mødt!



Meddelelser fra foreninger og sektioner

Sektion 32

MESTERSKAB GL DUER

1 Meldgaard/Jeppesen	070	25464
2 John C.Engel	070	25163
3Arne Kjærgaard	227	24951
4 Tommy&henning	227	24863
5 B.E.Juhl Nilsen	063	24759

SINGLE MESTERSKAB GL DUER

1 Meldgaard/Jeppesen	070	24674
2 Arne Kjærgaard	227	24102
3 Tommy&Henning	227	23985
4 B.E.Juhl Nielsen	063	23603
5 John C. Engel	070	23570

GRAND PRIX MESTERSKAB 4 DUER GL.

1 Meldgaard/Jeppesen	070	11684
2 Arne Kjærgaard	227	11640
3 Johnny Plath	240	11621
4 Evald Christense	036	11590
5 Tommy&Henning	227	11574

UNGER MESTERSKAB

1 Meldgaard/Jeppesen	070	6837
2 Olsen&Boisen	070	6801
3 Team Torsvej	036	6631
4 Kai Jeppesen	227	6602
5 Leif Petersen	063	6558

BEGYNDER/JUNIOR MESTERSKAB

1 Rasmus Thomsen	036	5827
2 Mark Berthelsen	036	5730

ES-DUERA

1 070-11-3463 Torben Juhl	070	13352
2 070-12-0435 Meldgaard/Jeppesen	070	12648
3 227-12-1426 Arne Kjærgaard	227	11905
4 070-11-3946 Meldgaard/Jeppesen	070	11819
5 000-12-1331 John C.Engel	070	11661

ES-DUER U

1 000-12-1828 John Korsholm	240	13362
2 070-09-1484 Meldgaard/Jeppesen	070	12031
3 070-12-0356 Meldgaard/Jeppesen	070	12029
4 070-12-0423 Meldgaard/Jeppesen	070	11569
5 227-12-1110 Tommy&Henning	227	10819

ES-DUER 1 ÅRS

1 070-13-0265 Meldgaard/Jeppesen	070	10640
2 070-13-0099 Meldgaard/Jeppesen	070	10637
3 070-13-1067 John C.Engel	070	10614

ES-DUER UNGER

1 070-14-0058 Meldgaard/Jeppesen	070	4923
2 070-14-0052 Meldgaard/Jeppesen	070	4891

Sektion 34

Afholder Sektion 34 udstilling lørdag den 13. december 2014 i Aarhus Sted: Brevduekolonien Dybkær, Standard, Bodøvej 2, 8200 Aarhus N Udstilling Åben: Lørdag fra 13.00-16.00

Der kan udstilles i følgende klasser:

Klasse 1: Hanner, der i 2014 var mindst 2 år, og som på DdB-flyvninger opnåede mindst 5 placeringer inden for 20 %, eller minimum 1600 placeringskilometer.

Klasse 2: Hunner, der i 2014 var mindst 2 år, og som på DdB-flyvninger opnåede mindst 3 placeringer inden for 20 %, eller minimum 1000 placeringskilometer

Klasse 3: Hanner, årgang 2013, og som på DdB/sektionsflyvninger opnåede mindst 2 placeringer

Indenfor 20 %

Klasse 4: Hunner, som for klasse 3 anført

Klasse 5: Hanner årgang 2013, ingen flyvekrav

Klasse 6: Hunner årgang 2013, ingen flyvekrav

Klasse 7: Hanner årgang 2014, ingen

flyvekrav

Klasse 8: Hunner årgang 2014, ingen flyvekrav

Klasse 9: Hanner, årgang 2012 eller tidligere, ingen flyvekrav

Klasse 10: Hunner, årgang 2012 eller tidligere ingen flyvekrav

Anmeldelsen af duer til udstillingen sendes foreningsvis, senest den

28. november 2014, til Karsten Johnsen, Øster Alle 11, 8500 Grenå Stadepris pr. stk. 30 kr. Præmie for hver 10. due.

Duerne indleveres fredag den 12. december 2014 mellem kl. 18.00 -20.00

Middag lørdag kl.12.30. Pris 75,00 kr. Tilmelding sammen med duerne

Der kan købes pølser, øl, sodavand og kaffe

Brevdueforening Standard DAN 154.

Sektion 53

GENERALMESTERSKAB ÅBEN:

1. Arne Porsmose	026	60738
2. Jensen-Brakstad	068	60510
3. Mølholt-Waaler	068	59876
4. Christiansen&Bø	086	59194
5. Palle Sanderhoff	086	59013
6. Peter Pedersen	086	58885
7. Karsten Larsen	211	58519
8. Atle Andersen	086	57575
9. Knud Andersen	086	57540
10. Johnny Andersen	194	57004

GENERALMESTERSKAB SPORT:

1. Larsen	068	23627
2. Peter Pedersen	086	23438
3. Arne Porsmose	026	23346
4. Mølholt-Waaler	068	23254
5. Atle Andersen	086	23135
6. Christiansen&Bø	086	23132
7. Palle Sanderhoff	086	22845
8. Karsten Larsen	211	22774
9. Ole Johansen	128	22194
10. Knud Andersen	086	22105

SEKTIONSMESTERSKAB ÅBEN:

1. Ole Johansen	128	27786
2. Bjarne & Kurt	086	27745
3. Larsen	068	27738
4. Allan Svendsen	128	27713
5. Mølholt-Waaler	068	27697
6. Bent Andersen	068	27677
7. Jensen-Brakstad	068	27673
8. Arne Porsmose	026	27628
9. Bent Bøgh	086	27624
10. Peter Pedersen	086	27604

SEKTIONSMESTERSKAB SPORT:

1. Allan Svendsen	128	13858
2. Larsen	068	13840
3. Ole Johansen	128	13834
4. Peter Pedersen	086	13831
5. Bjarne & Kurt	086	13806
6. Jens Jørgensen	086	13804
7. Bent Bøgh	086	13799
8. Bent Andersen	068	13792
9. Jensen-Brakstad	068	13748
10. Mølholt-Waaler	068	13717

UNGEMESTERSKAB:

1. Mølholt-Waaler	068	6974
2. Jensen-Brakstad	068	6955
3. Søren Larsen	068	6939
4. Bjarne & Kurt	086	6918
5. Knud Andersen	086	6873
6. Ole Johansen	128	6843
7. J&P Kristiansen	026	6832
8. Christiansen&Bø	086	6822
9. Atle Andersen	086	6792
10. Karsten Larsen	211	6782

ALTONA POKALEN:

1. Jens Sørensen	086	3948
------------------	-----	------

HL BILER VANDREPOKAL:

1. Henrik Larsen	211	3407
------------------	-----	------

ES DUE HANNER LANGFLYVNING:

1. Larsen	068	068-11-1670
2. Jensen-Brakstad	068	026-11-0415

ES DUE HUNNER LANGFLYVNING:

1. Henrik Larsen	211	000-13-3635
2. Henrik Larsen	211	211-12-0167
3. Christiansen&Bø	086	026-12-0623
4. Henrik Larsen	211	211-12-0159
5. Karsten Larsen	211	211-11-0867

ES DUE HANNER MELLEMDISTANCE:

1. Arne Porsmose	026	026-12-0105
2. Jens Jørgensen	086	086-12-0456
3. Arne Porsmose	026	026-11-0736
4. Bjarne & Kurt	086	086-12-1192
5. Jensen-Brakstad	068	026-12-0810

ES DUE HUNNER MELLEMDISTANCE:

1. Allan Svendsen	128	128-09-0262
2. Johnny Andersen	194	194-13-0285
3. Allan Svendsen	128	128-10-0450
4. Jensen-Brakstad	068	000-12-1094
5. Arne Porsmose	026	026-12-0181

ES DUE HANNER SPRINT:

1. Larsen	068	068-12-2040
2. Bjarne & Kurt	086	086-13-0016
3. Ole Johansen	128	128-11-0066
4. Bjarne & Kurt	086	086-12-1188
5. Bent Bøgh	086	250-13-2678

ES DUE HUNNER SPRINT:

1. Allan Svendsen	128	128-13-0127
2. Ole Johansen	128	128-13-0192
3. Ole Johansen	128	068-12-2482
4. Allan Svendsen	128	128-12-0014
5. Allan Svendsen	128	128-12-0047

ES DUE UNGER:

1. Mølholt-Waaler	068	068-14-4132
2. Mølholt-Waaler	068	068-14-1249
3. Mølholt-Waaler	068	068-14-1280
4. Jensen-Brakstad	068	068-14-4570
5. Bjarne & Kurt	086	086-14-0216

HORSENS 10/5:

1. Larsen	068	068-10-0475
2. Arne Porsmose	026	026-11-0697
3. Arne Porsmose	026	026-09-0226

HORSENS 10/5:

1. Ole Johansen	128	128-12-0365
1. Ole Johansen	128	128-10-0491
3. Ole Johansen	128	128-13-0190

HORSENS 17/5:

1. Peter Pedersen	086	086-09-0347
2. Isabella & Jan	194	194-12-0039
3. Palle Sanderhoff	086	086-12-0392

KOLDING 17/5:

1. Bent Andersen	068	068-10-0395
2. Peter Pedersen	086	086-12-0295
3. Mølholt-Waaler	068	86-10-0385

KOLDING 24/5:

1. Allan Svendsen	128	128-12-0001
2. Bjarne & Kurt	086	086-12-1112
3. Mølholt-Waaler	068	068-13-3209

HADERSLEV 24/5:

1. Larsen	068	086-12-1242
2. Larsen	068	068-12-2040
3. Bent Andersen	068	068-12-2511

VAMDRUP 31/5:

1. Bent Andersen	068	068-12-2540
2. Mølholt-Waaler	068	086-13-1424
3. Søren Nielsen	026	026-13-0010

HADERSLEV 7/6:

1. Isabella & Jan	194	194-12-0001
2. Allan Svendsen	128	128-11-0462
3. John Jensen	194	194-13-0328

KOLDING 14/6:

1. Atle Andersen	086	026-12-0380
2. Ole Johansen	128	128-13-0192
3. Ole Johansen	128	068-12-2482

HADERSLEV 21/6:

1. Bjarne & Kurt	086	086-13-0014
2. Bjarne & Kurt	086	086-13-0082
3. Bjarne & Kurt	086	086-12-1192

KOLDING 28/6:

1. Frode Jensen	194	194-12-0395
2. Rosa & Johannes	194	194-12-0070
3. Bjarne & Kurt	086	086-12-1177

HADERSLEV 5/7:

1. Søren Larsen	068	068-13-3579
2. Bent Bøgh	086	250-13-2678
3. Larsen	068	068-12-2040
VINDBLÆS KIRKE 517:		
1. Bent Bøgh	086	086-14-1106
2. Mølholt-Waaler	068	086-14-1283
3. Bent Bøgh	086	211-14-0249
KOLDING 12/7:		
1. Bjarne & Kurt	086	086-12-1192
2. Bjarne & Kurt	086	086-13-0548
3. Bjarne & Kurt	086	086-13-0082
HORSENS 12/7:		
1. Bjarne & Kurt	086	086-14-0214
2. Bjarne & Kurt	086	086-14-0149
3. Bjarne & Kurt	086	086-14-0126
HADERSLEV 19/7:		
1. Bjarne & Kurt	086	086-12-1188
1. Mølholt-Waaler	086	086-13-0040
3. Larsen	068	068-12-2040
KOLDING 19/7:		
1. Mølholt-Waaler	068	086-14-1258
1. Mølholt-Waaler	068	086-14-1281
3. Mølholt-Waaler	068	068-14-4132
VAMDRUP 26/7:		
1. Karsten Larsen	211	211-13-0153
2. Allan Svendsen	128	128-12-0014
2. Allan Svendsen	128	128-13-0127
HORSENS 26/7:		
1. Søren Larsen	068	068-14-4313
2. Mølholt-Waaler	068	068-14-4101
3. Mølholt-Waaler	068	086-14-0109
3. Mølholt-Waaler	068	068-14-4123
HADERSLEV 2/8:		
1. Bent Andersen	068	068-13-3344
1. Bent Andersen	068	068-13-3362
3. Larsen	068	068-13-3610
HADERSLEV 2/8:		
1. Atle Andersen	086	086-14-0320
1. Atle Andersen	086	086-14-0327
3. Atle Andersen	086	086-14-0323

ÅBENRÅ 8/8:

1. Allan Svendsen	128	128-13-0127
2. Allan Svendsen	128	128-12-0047
3. Peter Pedersen	086	086-12-0245

ÅBENRÅ 8/8:

1. Mølholt-Waaler	068	086-14-1273
2. Mølholt-Waaler	068	068-14-4095
3. Mølholt-Waaler	068	086-14-1287
3. Mølholt-Waaler	068	068-14-4626

Sektion 54

GENERALMESTERSKAB

1. M. & C. Hansen	023
2. L. & M. Sørensen	023
3. Team Pedersen	034
4. Lasse Lindstrøm	074
5. Pedersen & sønner	053
6. Karl Christensen	074
7. Team Eilif	053
8. Thorkild Kristensen	034
9. Team Poulsen	034
10. Brian Jensen	053

INDLANDSMESTERSKAB - ÅBEN

1. L. & M. Sørensen	023
2. Jørgen Nielsen	034
3. Henrik Skov	023
4. M. & C. Hansen	023
5. Regnar Schutze	023
6. Peter Liljendal	074
7. Ejner Pedersen	053
8. Dion Esmann	074
9. Team Pedersen	034
10. Kurt Laier	053

INDLANDSMESTERSKAB - SPORT

1. M. & C. Hansen	023
2. L. & M. Sørensen	023
3. Jørgen Nielsen	034
4. Peter Liljendal	074
5. Henrik Skov	023

6. Ejner Pedersen	053
7. Dion Esmann	074
8. Regnar Schutze	023
9. Team Pedersen	034
10. Kurt Laier	053

1-ÅRS MESTERSKAB

1. L. & M. Sørensen	023
2. Henrik Skov	023
3. Team Pedersen	034
4. M. & C. Hansen	023
5. Dion Esmann	074
6. Regnar Schutze	023
7. Henrik Stæhr	053
8. Peter Liljendal	074
9. Team Eilif	053
10. Walled Fayed	053

UNGEMESTERSKABET

1. L. & M. Sørensen	023
2. M. & C. Hansen	023
3. Regnar Schutze	023
4. Henning Hellemann	074
5. Lasse Lindstrøm	074
6. Ole S. Hansen	053
7. Team Eilif	053
8. Anders Thomsen	074
9. Anders & Laila	074
10. Eigil Jensen	053

ES - DUER, HANNER

1. 023-12-0481	L. & M. Sørensen	023
2. 023-13-0983	Henrik Skov	023
3. 053-12-2633	Ejner Pedersen	053
4. 074-09-1037	Leif Laursen	074
5. 053-13-3507	Henrik Stæhr	053

ES - DUER, HUNNER

1. 023-13-1012	Henrik Skov	023
2. 023-13-0502	L. & M. Sørensen	023
3. 023-13-0531	L. & M. Sørensen	023
4. 023-11-0966	Regnar Schutze	023
5. 023-13-0564	L. & M. Sørensen	023

Årets julegave ide

Bestil nu

GSM-modul til Tauris-systemet



Modulet skal udstyres med et SIM-kort og kan sende SMS'er til op til 3 telefonnumre herunder DdB's resultatservice 1919.

GSM modulet leveres med nødvendigt kabel, software til terminalen og dansk brugervejledning.
Pris kr. 1.750,- og modulet er klar til levering.

Vinder af Langdistance Sport Sektion 22 2013

Jenny og Freddi Nygaard 018 Vordingborg

af Peter Knudsen

Det er ikke nyt, at vi her i Brevduen skal præsentere et af sektion 22's absolutte topslag for et vundet mesterskab. Det er nu 6 år i træk, at Jenny og Freddi Nygaard, 018 Vordingborg vinder et DdB mesterskab i sektion 22.

Freddi og Jenny er gennem sporten kendt over hele landet, og da jeg så listen med årets vindere, begyndte jeg straks, at tænke på, hvordan skal vi få udfyldt en artikel i Brevduen med slaget, da vi over flere gange har beskrevet indgående, hvordan slaget passes / træner og i det hele taget agerer med deres duer.

Men jeg var også klar over, at tiden i Kastelev ikke står stille, og der hele tiden arbejdes / tænkes på, hvordan man kan forbedre de i forvejen gode resultater.

Sæson 2013 var igen en rigtig fin sæson for slaget med et hav af forskellige fremragende resultater til diverse mesterskabet og præmier. Se blot denne flotte resultatliste.

Årets øvrige resultater

DM Sport nr. 9

Regionsmesterskab Åben nr. 19

Regionsmesterskab Lang nr. 6

Regionsmesterskab Mellem Åben nr. 14

Langdistance Åben nr. 2

Mellemdistance Sport nr. 4

Et års mesterskab nr. 2

ESDUE hanner nr. 4 og 9 og ESDUE hunner langdistance nr. 6.

2 x Sektionsvinder



Freddi Nygaard ved skrivebordet

Ud over dette var de også vindere i sektionens konkurrencer.

En ting, som jeg har bemærket de mange gange, jeg har talt med Freddi om duer i forbindelse med artikler eller andet, er, at trods sine mange år i sporten, søger han nye veje og overvejer / analyserer, om han kan optimere noget omkring pasning / fodring af duerne.

Ligeledes er han også altid på forkant med forskellige statistikker / opgørelser over det ene eller andet inden for duesporten for at efterprøve eventuelle teorier og andre ideer.

Det vidner i mine øjne om en duepersonlighed, der stadig brænder indgående for vor dejlige sport, og som sætter sig ind i tingene trods sine mange år i sporten.

I vores snak til denne artikel fik jeg et større indblik i lidt gammel historie, som jeg syntes er meget spændende.

Som nok alle ved, var Freddi Nygaard

nok en af de første i Danmark i fællesskab med sin gode ven Torben Henriksen til at importere duer fra udlandet. I fællesskab oprettede det i Danmark verdensberømte avlsslæg "NYHE".

De importerede klasseslag fra nogle af datidens bedste slag i Belgien, og det er disse duer, som Freddi har arbejdet med lige siden som sin grundstamme. Mange andre slag i Danmark, Sverige og Norge har siden hen haft glæde af de duer, de importerede i årene 1980



Lige et lille tilbageblik til 2013. Sådan så slaget ud den 23. marts 2013. Det er noget af en forskel i forhold til marts måned 2014.



Jenny og Freddi Nygaards slag anlæg - det er unge- og avlslaget til venstre. Til højre er flyve- og enkehunslaget.

til 1985.

Slagene, som der blev importeret duer fra i firserne, var:

Emiel Deweerdt - Kortemark
 Andre Vermote (via Lennart Lindgren LILI) Sverige
 Andre og Marie Louise Rossel
 Edmond De Kerpel

Og duerne, de fik afkom af, var vel nok nogle af de bedste i Belgien på det tidspunkt. Det vil nok i dag være umuligt for en Dansker at købe lignende afkom, når man ser de priser, der ellers handles duer til efter de helt store stjerner.

Der blev hentet unger / helsøskende til:

FRA DEWEERDT

Bror til "SPIRITUS" 1e National Cahors af 4101 duer

Søn af "SPIRITUS"

Søster til "LIBETH" 1e National Barcelona af 6729 duer

Belge-81-3462639, barnebarn af "SPIRITUS" der sammen med BEL-79-3355481 udgjorde rede 4 parret, der var forældre og bedsteforældre til mere end 100 sektionvindere landet over.

FRA VERMOTE - DUERNE KOM FRA LILA I SVERIGE OG DER VAR BL.A.

SV70-80-328, stamdue til Vermote stammen i Danmark

Hans farbror var "WRINGER" Nationalvinder fra Cahors

Disse duer var efter Vermotes stampar.

"OUDE BLAUWEN" x "SPRE-EUWTJE"

SV70-79-68 efter "WRINGER JR" barnebarn af "OUDE BLAUWEN" x "SPREEUWTJE"

SV70-80-382 efter "TARZAN" barnebarn af "OUDE BLAUWEN" x "SPRE-EUWTJE"

FRA ANDRE OG MARIE LOUISE ROSSEL

Der kom bl.a. 7 stk. med 5 forskellige hunner fra deres nationalvinder fra St.

Vincent, Belge-75-3205163. Disse duer fra Rossel var primært bygget op omkring Vermote duer + et par belgiske ES-duer. Duerne fra ægteparret Rossel har en stor andel i DE RAUW-SABLON duerne.

FRA EDMON DE KERPEL

Fra ham kom 2 hanner fra hans stampar "BENJAMIN" og "BONTE BRAVE" og 2 hunner, der var børnebørn efter stamparret.

Når man læser ovenstående, kan man nok sætte sig ind i, at det virkelig var fra den ypperste skuffe, de anskaffede duer, og man må jo også erkende, at de virkelig fik valuta for pengene.

Freddi har vundet et utal af mesterskaber i både DdB og sektionen på disse duer.

De senere år er de bedste resultater fra de lidt hårdere flyvninger fra Sverige med den gamle stamme, mens det kneb mere med at holde hastigheden fra sydruten. For at få hurtigheden tilbage i duerne valgte Freddi og hans søn Peter at importere nogle duer fra topslaget Pierre og Patrick Philippens, der flyver utroligt stærkt og vinder mange mesterskaber. De havde begge lært Patrick at kende gennem Natural, hvor han er skribent for Naturals månedsblad. Denne seneste investering har vist sig at give bonus, og alene i 2013 har Freddi og Peter vundet ikke mindre en 5 af 9 mesterskaber i DdB og sektionen og 5 gange er de blevet nr. 5.

SÆSON 2013

I sæson 2013 trænede Freddi selv hver eneste tirsdag fra Guldborgsund. Altid på Falstersiden og det gav efter nogen tid pot. Duerne kom i en bedre indflyvningsvinkel end tidligere. I de

018-11-856 U

Regionsvinder Hannover 2012
 nr. 1 af 2292 duer

Datter 100-06-242 A
 Sektionsvinder Ørebro 2008
 Sektionsvinder Gävle 2010



EJER. JENNY & FREDDI NYGAARD

FOTO OG DESIGN. MARK SKOVBO MADSEN

Kun fløjet i 2008
Sektionsvinder Laxå
Ludvika nr.3
Ørebro nr.26

Barnabarn af Patricks "EEN" 9 gange nr. 1 provincial og 4x nr.2
På grund af flyvning blev "560" sat i avlslaget, hvor han gør
det rigtig godt.



018-06-0196

Photo & Design. Pigeon Pixeler Denmark

DAN 018-06-0195

Sektions- og Regionsvinder fra Minden 2013
Øvrige pl. i DdB og sektionsklub
2012: 57-6-3
2013: 39-99-14-34-35-2-34-6
Afstamning: Barnabarn af den
gamle Vermote han "893" og
75% Pierre & Patrick



018-12-0520

Photo & Design. Pigeon Pixeler Denmark

DAN 018-12-0520

Sektionsvinder fra
Ludvika 22/06-2013
Afstamning: ½ Prtrick og ½ "Nyhe"



018-10-0827

Photo & Design. Pigeon Pixeler Denmark

DAN 018-10-0827

første slip fra Guldborgsund brugte duerne ca. 30 - 40 minutter. Efter nogle ture blev det skåret ned til 15 - 16 minutter.

Hver uge tømmes slaget til enten DdB-, sektionsflyvning eller egne træninger. Han undrer sig over de mange sportsfæller, man ofte hører sige, at jeg har da så og så mange duer gående derhjemme. Nej, de burde ud at bestille noget.

Der blev kun mistet 9 duer i sæson 2013, og det vidner i mine øjne om en stærk stamme af duer, der kan tåle strabadserne.

Fodringen af duerne sker efter en nærmere fastlagt foderplan, hvor den hele tiden sikrer, at duerne er fyldt op med rigeligt brændstof til de flyvninger, de skal deltage på. Foderplanen er bygget op omkring blandinger fra Natural.

Da jeg besøgte Freddi, havde han dog et lille problem til den kommende sæson, idet han trods hård sortering stadig havde omkring 25 duer i overskud, og disse måtte nu starte sæsonen i den ene del af ungeslaget, og som Freddi sagde, så skal de flyves hårdt. ■





Det optimale foder i fældeperioden = Natural Fældeblanding



Natural Fældeblanding

20 kg

25 %	Natural majs
23 %	ærter (3 slags)
11,5 %	Australsk milo
10,5 %	småfrø
10 %	hvede
10 %	byg
3,5 %	kardi
2,5 %	solsikke
2 %	vikker
2 %	hørfrø

NATURAL FÆLDEBLANDING GARANTER DINE DUER EN OPTIMAL FÆLDNING.

- Blandingen er rig på aminosyre.
- Sammensætningen samt den høje spireevne giver en optimal foderudnyttelse med heraf lave Foderomkostninger.

Foderplan i fældeperioden

	FORMITTAG	AFTEN	DRIKKEVAND	FODER
Lørdag	Natural Fældeblanding	Natural Fældeblanding	NATURAVIT PLUS 5ml/Ltr.	
Søndag	Natural Fældeblanding	Natural Fældeblanding	NATURALINE 5ml/Ltr.	
Mandag	Natural Fældeblanding	Natural Fældeblanding	NATURAMINE 5ml/Ltr.	
Tirsdag	Natural Fældeblanding	Natural Fældeblanding		HVIDLØGSOLIE + VITAMINOR BIERHEFE.
Onsdag	Natural Fældeblanding	Natural Fældeblanding	NATURALINE 5ml/Ltr.	
Torsdag	Natural Fældeblanding	Natural Fældeblanding	NATURAMINE 5ml/Ltr.	
Fredag	Natural Fældeblanding	Natural Fældeblanding		HVIDLØGSOLIE + VITAMINOR BIERHEFE

PICKSTEN, VITAMINERAL SAMT GRIT TIL FRI AFBENYTTELSE.

EKSPERTTIPS

Tildeling af Naturamine giver en optimal fjerkvalitet – indeholder ligeledes Calcium samt sporelementer hvilke er uundværlige for en optimal fældning. Doseres med 5 ml. Fem dage i træk – herefter følges foderplanen.



Made in Belgium



500 ml

NATURAL BRANDE
GL. KÆRVEJ 17 • 7330 BRANDE
TLF. 97187040 • FAX 97187090 • mail: natural@natural-brande.dk
www.natural-brande.dk

**SBU****SBU**

SBU's Ungdue Landskamp 2014 Nasjonskampen

Vinnerlandet får en premie verdi ca. 1000 DKK

Nr.	Land	Point
1	Danmark	3287
2	Norge	917
3	Sverige	338

SBU's Ungdue Landskamp 2014 Ess-duer

Pengepremier til de 3 beste. Diplomer til de 10 beste.

Nr.	Land	Due	Navn	19.aug Quickborn	25.aug Quickborn	01.sep Göttingen	Point	Premie DKK
1		097-14-04561	SBU Peter Andersen	878	949	1000	2827	1500
2		068-14-04450	SBU Jensen og Brakstad	1000	823	936	2759	1000
3		225-14-00323	SBU Ole og Steen	973	902	666	2541	500
4		224-14-01328	SBU Pauli & Gert	994	571	685	2250	
5		S-00-14-00108	SBU Lars Leo	836	1000	338	2174	
6		224-14-01177	SBU Henning Bay	995	1000	0	1995	
7		S-20-14-00767	SBU Joachim Wahlund	898	875	0	1773	
8		066-14-01727	SBU Lauge Bak	930	744	0	1674	
9		N-14-05382	SBU-Team Tveiten	0	722	917	1639	
10		227-14-01277	SBU Kai Jeppesen	846	678	0	1524	
11		S-31-14-00079	SBU Arne & Magnus Nielsson	607	898	0	1505	
12		N-14-08230	SBU Karl Kr. Olsen	650	794	0	1444	
13		S-03-14-00216	SBU Kjell Thelin	728	683	0	1411	
14		073-14-03372	SBU Anders Brøbech	978	0	0	978	
15		114-14-02550	SBU Bjarne Jensen	0	819	0	819	
16		N-14-12974	SBU E & KI Krogsæther	0	0	0	0	

SBU-Finale - Göttingen 400 km - 30-08-2014 kl.09.00

Pengepremier og diplomer til de 3 beste i finalen.

Avstand:400000m.

Nr.	Land	Duenr	Navn	Ankomsttid	Hast.	Point	Premie DKK
1		097-14-04561	SBU Peter Andersen	14:55:10	1126,23	1000	1500
2		068-14-04450	SBU Jensen og Brakstad	15:19:33	1053,93	936	1000
3		N-14-05382	SBU-Team Tveiten	15:27:13	1033,06	917	500
4		224-14-01328	SBU Pauli & Gert	17:38:29	771,51	685	
5		225-14-00323	SBU Ole og Steen	17:53:13	750,19	666	
6		S-00-14-00108	SBU Lars Leo	11:35:41	2.dag 380,15	338	
7		066-14-01727	SBU Lauge Bak	15:30:18	2.dag Uplassert < 333,33m/m		
8		N-14-12974	SBU E & KI Krogsæther	11:11:54	4.dag Uplassert < 333,33m/m		



TauRIS®

The Electronic Clocking System

BYT TIL NYT

kontakt Sekretariatet



DE DANSKE
BREVUEFORENINGER