



# BREVDUEN



Danmarks mindste slag?

TEMA

LÆS OM

## DANMARKS MINDSTE SLAG KAN OGSÅ

RAPPORT FRA NORDJYLLAND

ERLING NIELSEN, VIBORG

PALLE SANDERHOFF, 086  
BANGSBO

HÆDERSBEVISNING



## Fremlysning

DAN 170-04-0020 (død)  
 DAN 000-13-3927 (død)  
 DAN 204-09-0154(død)  
 DAN 030-13-0895 (død)  
 DAN 199-13-0160 (død)  
 DAN 009-13-0949 (død)  
 DAN 061-11-1129 (død)  
 NL 13- 1576792 (død)

Sekretariatet

Tlf- 4828 4244

DAN 100-13-0024

Margit Hansen

4900 Nakskov

Tlf 30324078

DAN 036-11-2018

Claus Wormstrup

9970 Strandby

Tlf 24496065

DAN 051-04-0668

DAN 062-09-0944

Adel Lafta

4800 Nykøbing F.

Tlf 27837382

DAN 177-09-0878

Kristian Elmer Christensen

9800 Hjørring

Tlf 30131043



## Drikkekar

Vi har drikkekar på lager.

Bestil nu, så er I klar til sæson  
2014!

**Sekretariatet**

## BESØG

[www.larshenriksen.be](http://www.larshenriksen.be)

Lars Henriksen  
Krekelenbergweg 5  
2860 Sint-Katelijne-Waver  
Belgien



DE DANSKE  
BREVDUEFORENINGER

## FREMTIDSSIKRET ELEKTRONISK SYSTEM



- Supporteres af DdB.
- Løbende videreudvikling.
- Serviceaftale.
- Grafisk display i stor udgave med indbygget lys.
- Plads til 1000 duer.
- SMS-funktion - plads til 3 telefonnumre. Mulighed for direkte overførsel til DdB's Indberetningssystem.
- Hastighedsberegning når duen registreres.
- Flytning af duer fra én flyvning til en anden under indlevering.
- Skift af elektronisk ring/chip under indlevering.
- Statusbillede over hjemkomne/afsendte duer.

DER VIL VÆRE MULIGHED FOR AT INDBYTTE BESTÅENDE ANLÆG OG ANTENNER AF ALLE FABRIKATER TIL SPECIELLE PRISER.

DE BRUGTE ANLÆG OG ANTENNER SKAL VÆRE 100% FUNKTIONSDYGTIGE OG RENGJORTE. KABLER KAN IKKE BYTTES.

DER MEDFØLGER ÉT STK. KLUB-SYSTEM NÅR FØRSTE MEDLEM I EN FORENING SKIFTER TIL DDB'S KOMPAKT XL-SYSTEM

**KONTAKT SEKRETARIATET HVIS DU VIL VIDE MERE!**

**TauRIS**<sup>®</sup>  
The Electronic Clocking System



Husk!  
DdB's PR-trailer kan lånes ved henvendelse til Sekretariatet



Udsendelsesdatoer for "Brevduen"

Blad nr.	Udkommer	Deadline
10	7. maj	22. apr.

# Sæsonstart

Af Bjarne Borresen

Så er det ved at være lige op over byen. Det er lige før de første sektioner giver startskuddet til sæson 2014 og snart følger resten af sektionerne efter. Indenfor de næste 3-4 uger er alle i gang. Der er altid tryk på i den sidste tid, inden vi får duerne på vingerne. Vi mærker helt klart trykket på sekretariatet. Mange ting skal lige på plads her, inden det hele starter. Mange ting er gledet i glemmebogen siden vi stoppede i august sidste år. Hvordan er det nu lige, at man ....? Så rusten skal lige bankes af, inden hjernen igen er tunet ind på kapflyvning. Nogle medlemmer ønsker måske at skifte elektronisk anlæg i sidste øjeblik, og har Sekretariatet nu alt det ønskede på lager? Er alle materialer nu blevet bestilt tilbage i november? Eller er der dukket nye behov op. Har vi nu fodringe nok? Mange

foreninger kører lige til kanten med deres ringbestilling, og vi er i år allerede tæt på at have udleveret næsten 1500 ringe mærket med foreningsnr "250". Det varer nok ikke længe, før Sekretariatet er den største "forening" i ringlisten. Det var nu ikke lige det, der var i tankerne, da vi for nogle år siden indførte disse ringe, men udelukkende, at vi havde lidt at gøre godt med til f.eks nye medlemmer.

På Sekretariatet sker flere ting også i "sidste" øjeblik. Selv om vi forsøger at være på forkant med alt, er vi ofte afhængige af leverandører, andre forbund, og at myndighederne også arbejder efter samme tidsplan, som vi gør. Kommer alle tilladelser som forventet eller....?

Efter henvendelse og godt forarbejde fra en forening i Nordvestjylland vedr. SIM-kort til GSM-moduler mm har Sekretariatet indgået en aftale med teleselskabet FullRate om leve-

ring af SIM-kort til en yderst favorabel pris uden binding og med ubegrænset antal SMS-beskeder. Bestilling sker foreningsvis til Sekretariatet. Sekretariatet bestiller SIM-kortene og sørger for afregning med FullRate. Betaling sker forud for hele sæsonen gennem foreningerne. Sekretariatet afbestiller SIM-kortetne igen med udgangen af august måned. Se nærmere på hjemmesiden.

Heldigvis arbejder vi alle efter næsten samme dagsorden. Ved fælles hjælp får vi det til at gå op i en højere enhed, inden vi starter DdB sæsonen, og tingene igen kører på rygraden til alles glæde og fornøjelse. Udviklingen har gjort mange områder inde for brevduesporten elektronisk og teknisk udfordrende. Det stiller store krav til os alle således, at alle kan følge med, og at tingene ikke bliver mere komplekse, end at vi kan leve med det. Det har rigtig mange fordele for os alle sammen, men stiller også krav til de medlemmer i klubberne, der har påtaget at sætte sig ind tingene og få dem til at køre på det lokale plan. Det er vigtigt, at de bliver bakket 100 % op og får den støtte og hjælp, som de måtte have behov for. De er vigtige brikker i DdB's organisation og det arbejde, som får brevduesporten i Danmark til at køre på det høje professionelle niveau, vi kan være stolte over. ■

 **BREVDUEN**

## HOVEDBESTYRELSE

**Formand: Erik Dybdahl**, Askevej 14, Uhrhøj, 7100 Vejle. Tlf. 30 68 19 48 (ma.-ti.-on. kl. 15.30-17.00).

**Næstformand: Erik Rasmussen**, Demstrupvej 30, 8930 Randers NØ. Tlf. 86 43 05 65.

### Medlemmer:

**Ole Nielsen**, Dorphs Allé 50, 2630 Tåstrup. Tlf. 43 52 48 96.

**Peter Knudsen**, Kværkebyvej 66, Kværkeby, 4100 Ringsted. Tlf. 57 53 37 74.

**Peter Andersen**, Jegstrupvej 63, 8361 Hasselager. Tlf. 86 28 69 89.

**Niels Larsen**, Maglehøjvej 9, 2640 Hedehusene. Tlf. 46 56 20 85.

**Tommy E. Rasmussen**, Bøjdenvej 78, 5800 Nyborg. Tlf. 20 20 31 81.

**Villy Petersen**, Egelunden 69, 6700 Esbjerg Ø. Tlf. 75 13 86 91.

**Tagge Gravesen**, Brogårdsvænget 24, 6950 Ringkøbing. Tlf. 97 32 20 75.

## SEKRETARIAT

Lindgårdsvej 27-29, Linde, 8981 Spentrup. Tlf. 48 28 42 44. Telefax 48 28 46 44.

Kontortid: Mandag kl. 10.00-17.00. Tirsdag-fredag kl. 10.00-14.00.

Forretningsfører: Bjarne Borresen. Sekretariatet: ddb@brevduen.dk www.brevduen.dk

## MEDLEMSBLADET BREVDUEN

udkommer ordentligvist i uger med ulige nummer.

**Ansvarshavende redaktør:** Bjarne Borresen, Sekretariatet, Lindgårdsvej 27-29, Linde, 8981 Spentrup. Tlf. 48 28 42 44. ddb@brevduen.dk

**I redaktionen:** Bjarne Straszek, Sekretariatet. Tlf. 48 28 42 44. ddb@brevduen.dk

Alt materiale sendes til Sekretariatet.

**Ekspedition:** DdB's sekretariat, hvor abonnement (pr. år) kan tegnes.

Reklamationer over udeblevne numre af bladet bedes rettet til sekretariatet.

Tryk: DdB's Sekretariat

**Ophavsret gældende for Brevduen BREVDUEN er beskyttet af dansk lov om ophavsret, og må hverken helt eller delvis gengives uden skriftlig godkendelse fra De danske Brevdueforeninger. Gengivelse med De danske Brevdueforeningers skriftlige godkendelse kræver udtrykkelig hildeangivelser.**

Enhver må fremstille eller lade fremstille enkelte eksemplarer til privat brug. Sådanne eksemplarer må ikke udnyttes på anden måde, hverken som kopier eller på Internettet.

## ANNONCETAKSTER

Annoncetakster

pr. 1. april 1997:

1/1 side ..... 3.700,00

2/3 side ..... 2.500,00

1/2 side ..... 1.940,00

1/3 side ..... 1.295,00

1/4 side ..... 965,00

Mindre annoncer:

Pr. 1 sp.-mm. .... 5,50

Mindstepris : 165,00

Køb/salg

rubrikannoncer

Pr. linie ..... 40,00

Tillæg pr. farve

Kr. .... 400,00

4-farve

Kr. .... 1.000,00

Foreningsmedd.:

Pr. spalte ..... 440,00

Mindstepris 70,00

Resultatlister:

Pr. spalte 300,00

Priserne er incl. moms.

# Rapport fra Nordjylland

af Kurth Larsen

I lørdags den 5. april var vi på besøg hos Bent og Gitte, 025. Straks, da vi kører ind på gårdspladsen, møder der os et dejligt syn, sektionens begynderlag, og ved siden af et helt nyt større dueslag, som Bent selv har bygget. Endnu ikke beboet, idet der mangler de sidste detaljer. Det bekræfter os i, at ideen med at stille et lille slag til rådighed for nye medlemmer har givet pote.

Vi har nu efterhånden været samlet 4-5 gange og er begyndt at kende hinanden rigtig godt. Vi indledte derfor mødet med, at vi hver især fortalte lidt om, hvorfra vi har fået interessen for brevduer, hvordan vi var kommet i gang, hvorfra vi havde fået vore duer og hvilke planer vi havde for fremtiden. Tilgangen til sporten var naturligvis lidt forskellig, men for mange var det en drenge/pigehobby, der kunne realiseres i den mere modne alder.

Bent og Gitte havde overtaget interessen fra deres teenagedreng. Sådan kan det også gå. Vi har fornøjelsen af at have Elias, 025 med i vores gruppe.

Elias er 14 år, og vi må nu prøve at hjælpe ham, så han bevarer interessen for sporten. Det er jo et tilbagevendende problem. Jeg er ikke utilbøjelig til at tro, at vi har gode muligheder for at kapre nye medlemmer ved at satse på generationen, der netop er gået på pension.

Dem i aldersgruppen mellem 60 og 65. Vi kunne jo prøve at holde et lokalt informationsmøde for denne gruppe, idet mange af dem lige pludselig har fået overskud af tid og nogle, måske oven i købet, har problemer med at få tiden til at gå. Det kunne sikkert også være befriende for de respektive hustruer at slippe lidt for "plageånden". Nå, det var en sidebemærkning.

Jeg vil prøve at konkludere, hvad de forskellige mente, var problemet ved at komme i gang. Det var usikkerheden med alt det "nye", som følger med sporten (slagindretning, anskaffelse af duer, fordring, medicinering, træning og kapflyvning, hele den administrative del med udfyldning af

tilmeldingsskemaer og afkrydsning af duer, mesterskabsregler (som, der er mange af) og flyvemetoder). Vi har alle mødt velvilje fra sportsfæller, såsom gode og velmente råd og tilbud om unger fra alle sider, hvilket har betydet, at mange af os har for mange duer.

Vi havde til dagen fået Finn Nielsen 189 til at komme og fortælle om de tre punkter, vi havde på dagsordenen: Træningsmetoder, fodring og medicinering.

Finn er ud af en rigtig duefamilie gennem generationer. Han begyndte som 8 årig at følge sin bedstefar, hvor han fik de første formaninger om, hvad man gør og hvilket ansvar, man påtager sig, når man har med dyr at gøre. "Husk nu at lukke for duerne. Har du givet dem rent vand? osv. Senere var det faderen Aug. Nielsen, som er et kendt navn i brevduesporten også i dag. Finn startede selv sammen med sin bror Kurt i begyndelsen af 70'erne.

Finn er jo godt skåret for tungebåndet, så vi skulle være på dupperne for at følge med, men der var rigtig mange og velbegrundede synspunkter oppe at vende:

**KEND DINE DUER**, har du for mange mister du overblikket.

Brug dine øjne i stedet for at lytte til alle mulige velmente råd. Kom tæt på dine duer og skab fortrolighed.

For Finn er glæden ved at se duernes hjemkomst det optimale. "Der er ikke noget ved at vinde, hvis man mangler duer. Man skal savne dem, man mister, men samtidig være behård, når det kommer til sorteringen". Duerne skal have en fair chance, derfor er fortræning af duerne vigtig, in-



den de sættes på kapflyvning. Altså, hyppige træningsture omkring slaget inden de sættes i kurven til første træningstur. Herefter træning med 5-10 km's intervaller indtil Limfjorden.

Finn fortalte, at de praktiserede en meget enkel, men til gengæld regelmæssig fodring. De bruger fældefoder en stor del af året og altid byg i truget. Og med hensyn til medicinering er de også meget konsekvente. De indsender gødningsprøver 3 gange om året og forsøger at behandle duerne mod sygdomme individuelt. Altså ikke den ene kur efter den anden til hele flokken.

Jeg synes vi havde en god og lærerig formiddag, hvor jeg tror alle fik noget med hjem. Vi har nu hørt om, hvordan 2 af landsdelens allerbedste slag (Arne Porsmose og Finn og Kurt) praktiserer deres arbejde og omgang med duer. Nu må vi ikke miste modet og sige: "Det kan vi slet ikke leve op til", men derimod prøve at finde glæden ved at holde duer på vores måde. F.eks. har jeg en svaghed for i dagligdagen at lade mine duer gå rundt på græsplænen sammen med hønsene og vores gl. danske hønsehund. Det er jo en dødsynd. Fortæl det ikke til min



mentor. Apropos mentor, så var det et af de råd, Finn gav os. Find en erfaren duevejen, lyt til ham og kun til ham.

Tak til Bent og Gitte for en god formiddag, et dejligt morgenbord og en knaldgod kringle. Jeg tror I bliver gode. I har blik for dyr. I har ikke blot en kat, men en ren racet siameserkat. I har ikke blot en hest, men en kåret varmlodshoppe. I har ikke blot duer, men-----? Det vil fremtiden vise.

Nu nærmer tiden sig, hvor vi skal i gang med flyvesæsonen, så hvis ikke I insisterer på flere møder inden, vil jeg

foreslå, at vi venter med næste møde til aug. / sep.

NB. Efterfølgende har jeg haft lejlighed til sammen med 084 at besøge Finn og Kurt. Her blev jeg bekræftet i, at det ikke er tilfældigt, når dette slag "banker os andre". Det vil jeg huske på i 2014, for her var der virkelig styr på tingene. Et roligt og særdeles trygt slagmiljø uden stress hverken hos duer eller slagpassere. Alt foregik på klokkeslæt, alt velovervejet og selv lortene var velformede og af samme størrelse. ■

## GSM-modul til Tauris-systemet



Modulet skal udstyres med et SIM-kort og kan sende SMS'er til op til 3 telefonnumre herunder DdB's resultatservice 1919.

GSM modulet leveres med nødvendigt kabel, software til terminalen og dansk brugervejledning.

Pris kr. 1.550,- og modulet er klar til levering.

# FINESSE ENKEMANDSBLANDING

Natural Finesse Enkemand dækker alle de behov som en enkemand har for at opnå topresultater

Blandingen er:

- Uden tilsætning af ærter
- Plus ekstra Bordeaux majs
- Plus ekstra tilskud af Finesse frøblanding
- Plus ekstra Natural majs

I løbet af en sæson er der forskellige ernæringsfaktorer som gør sig gældende:

## A: EN HURTIG REGENERATION

Derfor fodres duen de første 2-3 fodringer med renseblanding tilsat 4 g. **Nutri-Power** pr. due. – Første gang duen drikker efter hjemkomst skal vandet være tilsat **Elektrolytter**. Anden gang duen drikker skal vandet være tilsat **Naturamine**.

Dermed forstærkes immunsystemet, og duens muskelopbygningen fremmes.

Uden optimal muskelmasse ingen energireserver.

## B: MUSKELOPBYGNING

Der tildeles Finesse enkemandsblanding fra den 4. fodring. En let fordøjelig blanding som ved Bordeaux majsens opnår et højt energiindhold, som ligeledes forstærkes af de tildelte småfrø. Blandingens alsidige sammensætning bevirker at duerne gerne æder blandingen, og hvad er vigtigt – blandingen ædes helt frem til ny indsætning. Blandingen kan med fordel tilsættes Natural Hvidløgsolie, som foruden E-vitamin indeholder sojaolie og Lecithin. Ved ligeledes at tilsætte **Vitaminor** gives B-vitaminer samt sporelementer som er med til på rekordtid at genopbygge formen efter en flyvning.

Flyves længere end 350 km tilsættes blandingen 20% super diæt som derved forøger indholdet af fedt.

## C: DUENS SUNDHED

For at holde duen sund, gives Naturaline i drikkevandet en gang ugentligt. **Naturaline** er god for fordøjelsen og luftvejene. I forbindelse med indsætning på flyvning dryppes øjne og næse med **Naturadrops** og duen vil have 100% frie luftveje.

*Ovennævnte gælder uanset om man flyver med hunner eller hanner.  
Hav tillid til ovennævnte koncept, og duen vil honorere dig med topresultater.*

## • ENKEMANDSBLANDING - 25 KG

- 15% DARI
- 15% KARDI
- 12% CRIBS MAJS
- 12% FINESSE SMÅFRØ  
HØRFRØ, HIRSE,  
KANARIE, RAPS
- 8% BORDEAUX MAJS
- 7% POPCORN MAJS
- 7% HVEDE
- 7% MILO
- 5% KATJANG IDJOE
- 5% SOYABØNNER
- 5% SOLSIKKE
- 2% PADDY RIS

**NYT!**

RÅHPROTEIN:	14,51
RÅFEDT:	13,65
KULHYDRATER:	41,26
FUGT:	10,75
RÅASKE:	2,16
CELLULOSE:	6,94

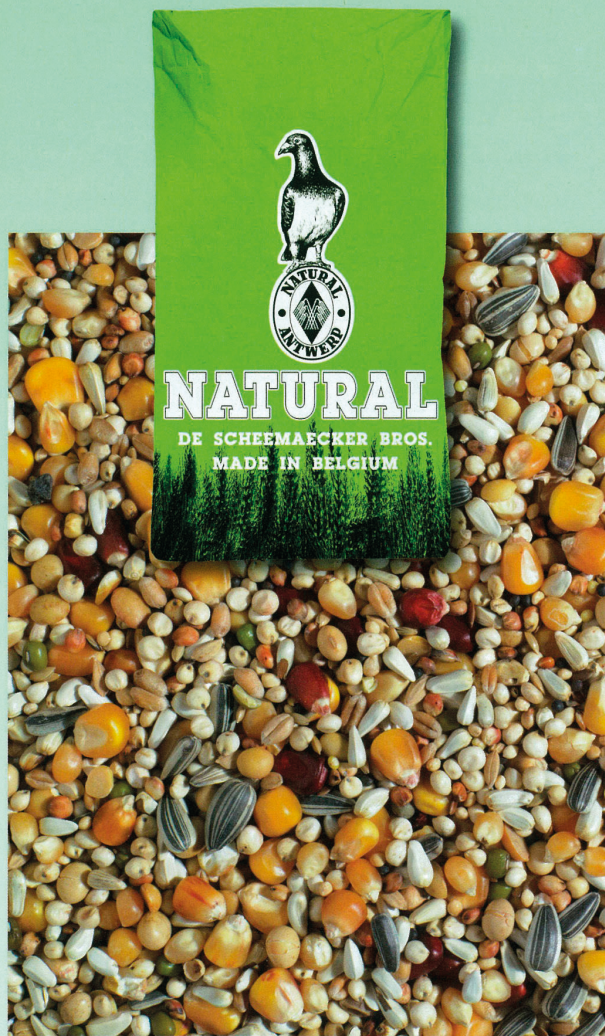

## NATURAL BRANDE

GL. KÆRVEJ 17 • 7330 BRANDE

TLF. 97187040 • FAX 97187090

mail: [natural@natural-brande.dk](mailto:natural@natural-brande.dk)

[www.natural-brande.dk](http://www.natural-brande.dk)

DSA\_C138

# Palle Sanderhoff

## 086 Bangsbo



A 086-10-0953

### 086-10-0953 A

Har på 3 år fløjet 39 kapflyvninger med 12687 km heraf 8950 pr.km. Placeret i sekt.53 26 gange.

ES due nr. 7 i sekt. 53 i 2012 . Og ES due nr. 3 Sport i 2013 samt ES due nr. 7 SBU 2013 .

4 af 5 andele til Natural Cup, hvor jeg blev nr 5.

Placeret 12 gange i 2013 med 4415 pr.km.

Min første due på kapflyvning 7 gange, og nr.2 tre gange i 2013 .

Far til min sektionsvinder fra Soltau 13/7 2013, 086-11-0529

Bedste ældre ES due han i 086 i 2013. Afstamning Marine V. D. Velde og Herman - Cueters

To stk. foræringar fra Bent Bøgh, 086, som jeg fik i sommeren 2010 som nogle æg af Bent.

Han sagde, at det eneste han gerne ville have var, at han fik sine egne ringe på ungerne, så han kunne følge dem på flyvningerne.

To af disse duer har på 3 år fløjet 76 kapflyvninger på 25877 km med 17742 pr.km, og er placeret 50 gange i Sekt.53.



A 086-10-0958

### 086-10-0958 A

Har på 3 år fløjet 37 kapflyvninger med 13190 km. heraf 8792 pr.km.

Placeret 24 gange i sekt. 53. Regionsvinder fra Henstedt i 2011 af 3300 duer ES due nr 1 i sekt.53 i 2012 Es due nr. 7 i sekt.53 i 2013. Samt bedste Han i OL- Klasse B kun slået af en god hun fra Løgstør. 8 kapflyvninger fra 375-499 km, hvor den blev nr. 2-2-3-4-4-8-11-16. Bedste resultat i landet med en han på mellemdistancen 2012-2013. Placeret på 9 flyvninger i 2013 med 3516 pr.km.Desværre disket fra Soltau uge 30 sammen med 400 andre duer. Var ellers nr. 5 i sekt.53.

Afstamning Marine V. D. Velde og 589-linjen

# "Danmarks minds Mellemdistance S Mekzüd Zuferov

af Peter Knudsen

Da sæsonens endelige resultater for de forskellige mesterskaber blev offentliggjort, var der flere nye navne, som jeg glædede mig til, at jeg skulle til at lave artikler med og dermed delagtiggøre bladets læsere med nye indtryk.

En af disse var Mekzüd Zuferov i 071 Rødovre, som jeg i flere år har snakket med, hørt om hans lille slag og også fulgt hans resultater i bladene, som jeg synes, har været rigtigt gode.

Som man kan se på billedet, er det det mindste dueslag (2m x 1,1m), jeg kender til i Danmark, og så skulle han gå hen at vinde sportsmesterskabet på mellemdistance i Danmarks største sektion. Det er imponerende!

Slaget er opført i haven til rækkehuset i Herlev, og der er stort set ikke mere grund til huset, end man kan se.



Mekzüd Zuferov foran slaget

#### Resultater i 2013

Nr. 1 Mellemdistancemester Sport Sektion 11  
Nr. 3 "Klub 3" mesterskabet (mellem Tårnby, Rødovre og Taastrup)  
Regionsvinder fra Emmen (94)  
Sektionsvinder fra Bremen (93)  
I øvrigt samme due, der vandt begge gange (071-10-1375), se billedet.



Som man kan se på billedet, er det det mindste dueslag, jeg kender til i Danmark, og så skulle han gå hen at vinde sportsmesterskabet på mellemdistance i Danmarks største sektion.

#### TIDLIGERE RESULTATER

Efter mange års sygdom, hvor han var fraværende fra sporten eller stort set ikke deltog, var der en del år med dårlige resultater. Han startede op igen i 97 og i 1999 blev han begyndermester i sektion 11 og var samme år nummer 3 til mellemdistancen.

Derudover har han bl.a. været nummer 4,5,8,8 og 9 til mellemdistancen siden starten med duerne. Desuden rigtigt mange andre gode enkeltresultater på alle distancer.

Et af de bedste øjeblikke var, da han blev regionsvinder fra Hudiksvall tilbage i 2001 foran ca. 1500 duer.

#### OM MEKSÜD

Han er født i Makedonien, men kom til Danmark, da han var et par år gammel. Han har haft duer siden drengeårene, men det har primært været højdeflyvere og makedonske duneks. Tilbage i 1996 skulle han bruge nogle ammeduer, og her havde han fået anbefalet brevduer som ammeduer.



# ste slag kan også"

## Sport - Sektion 11

# v, 071 Rødovre

Derefter fik han interesse i brevduer og siden 1997 har han været i gang med brevduer. Duesporten hos familien Zuferov er en familiesport, da både hans far og bror er duemænd, Seneste skud på stammen er Meksüds egen søn, Muhammed, som også yder en stor arbejdsindsats med duerne og som hjælper specielt meget til i sæsonen, Han har derfor også en andel i mesterskabet.

### MÅL FOR SÆSONEN

Målet for sæsonen var selvfølgelig at være med i toppen på mellemdistance sport.

Da han ikke har mange duer at flyve med, passede det fint at flyve efter en god placering til dette mesterskab, da der ikke er for mange flyvninger.

Til de kommende sæsoner vil han satse mere på langdistancen, idet han har anskaffet sig noget langdistance blod af den ypperste klasse, og han forventer meget af disse duer. Men som han også siger, skal han lige vende sig til denne type duer, som er noget anderledes end de duer, han tidligere har arbejdet med.

Derudover vil han stadig satse på at lave nogle rigtig fine enkeltresultater hen over sæsonen.

### HVAD LYKKEDES IKKE

Det eneste, som ikke lykkedes efter hans forhåbninger og tanker var, at de et års duer ikke præsterede helt som ønsket.

Han kunne ikke få gang i sine etårige duer, og han ønsker flere gode placeringer fra dem næste år.

Ellers er han godt tilfreds med årets forløb set i lyset af de forhold, han har (med hensyn til det lille dueslag), som



man dog må anerkende, har gjort det fint indtil videre.

### PARRING OG FLYVEMETODE

Der flyves med 16 par plus et par løse. Duerne parres 15 marts og får lov til at fodre en unge op.

Han mener 2 unger er for hårdt for duerne inden sæsonstart.

Han flyver ikke alle langflyvninger, da han har så lille et slag. Duerne flyves ikke hver uge på DdBs flyvninger, men der gives flere gange hvil med en 100 kilometer træningsflyvning i foreringsregi.

Enkelte duer kan også godt få en hel fri weekend, hvis det er det, som de har behov for.

Som eksempel herpå var den dobbelte sektionsvinder 1375, som efter sin anden sejr ikke fløj mere det år.

Omkring træningen har de af erfaring fundet nogle slipsteder, som gør, at deres duer får en bedre indflyvning til slaget. Slipstederne ligger udeluk-

kende sydvestlige og er fra Trekroner og Gevninge begge ved Roskilde kanten.

### FODER & MEDICIN

Før og efter sæsonen indsendes altid gødningsprøver til dyrlægen. På den måde er der en vis sikkerhed for, hvad der eventuelt skal gives kur mod og således, at de ikke blot giver kur i blinde, som næsten altid er spild af penge og anstrengelser.

Han sørger for at give duerne æbleeddike op til flere gange på en uge. Æbleeddike er medvirkende til at holde bakterier i vandtruget på et minimum.

Ellers fodres duerne med årstidernes blandinger fra Belgisk firma, og han sørger for, at duerne får vitaminer og mineraler i ugens løb. En absolut vigtig ting, som han synes folk under vurderer er frisk grit hver dag. Det er super vigtigt, mener han.

Slaget har en foderplan, men det er mindst lige så vigtigt, at denne plan



kan varieres, og her kigger de meget på, hvad duerne ser ud til at have behov for.

#### SORTERING

Det er svært at sortere duer, siger Meksüd, der foretrækker at sortere duer efter deres sundhed og deres resultater, da det er noget sværere at sortere duer efter deres fysiske beskaffenhed.

Det eneste, man måske kan fravælge dårlige duer på, er deres muskulatur, men som Meksüd siger, er det naturligt, at hans duer har gode muskler. Men selvfølgelig kommer der nogle gange nogen, der skal væk pga. af, at

muskulaturen ikke er, som krævet.

Når der sorteres, kigges der også på duens stabilitet og andre duers evne til at være hurtige, og der forsøges hele tiden at bevare begge egenskaber.

#### SLAGET

Slaget er, som det ses af billedet, ikke særligt stort. Det er delt i 3 afdelinger. Der er en afdeling til enkehanner med plads til 16, en afdeling til hunner og en afdeling til ungerne.

Det nuværende slag, som er fra 2009, er lavet om af flere gange med små ændringer af gangen, men efter der er lagt betongulv og derpå tremmer, og ikke som tidligere spånplader direkte

på jorden, er der kommet bedre resultater. Taget, som tidligere var plexiglas er skiftet til 3 lags ovenlys plader, der ikke giver kondens.

I sæson 2014 skal der flyves med pindhanner fra det lille slag. Duerne fanges gennem en lille dør forrest i slaget og dybden på slaget er ikke mere end man kan nå ind til bagvæggen af slaget.

Afdelingen for enkehanner har som der kan ses på billedet heller ikke de store forhold. Der er lige plads til rederne og man kan stå i slaget, men jeg oplevede, at der var en fantastisk kontakt til duerne, som var utroligt rolige.

#### STAMMEN AF DUER

Basisstammen af duer er efter deres gode gamle flyveduer fra Meksüd. F.eks. stammer 1375 og 1465 efter hans første sektionsvinder fra Jönköping af 3200 duer (002-96-473U af gamle van de Velde afstamning).

1404 er barnebarn efter 250, der var regionsvinder fra Borlänge. Alene i 2012 og 2013 er "250" bedstemor til 4 duer, der har været nr. 2 i sektionen fra afstande mellem 230 til 530 km.

To af disse går hos en rigtig god ven Tuncer fra Tåstrup.

Der er mange gode duer at nævne, og der kan læses mere på Meksüs og Muhammeds hjemmeside [www.2mz.dk](http://www.2mz.dk) Deres 696, som har 3 andele i mesterskabet, er direkte fra Jos Thone via Bent Th. Petersen. Duen har en lille sjov historie bag sig. For det første var det hårdt at få den hjem fra Esbjerg, da Bent havde hentet den som æg fra Jos Thone. Endelig fik Muhammed presset Bent nok til at sælge duen, og så kom den hjem til Herlev.

Det første, der skete, var, at dagen efter blev den væk og var væk i 3 dage. Den havde aldrig set en sputnik udover den dag, den blev sat ud, og så var den væk. Tredje dag kom den hjem og gik ind, hvilket var lidt af et mirakel. Men der var noget særligt ved denne due. Senere havde Muhammed haft en samtale med Bent om, at "han ikke havde sovet godt i flere dage", fordi han havde solgt 696. Som etårs fløj 696 kun 100 km og som 2 årig havde 696 tre middelmådige placeringer på DdB.

Det sparrede ham lidt for at bygge et hold af stærke duer op. Efter sæson

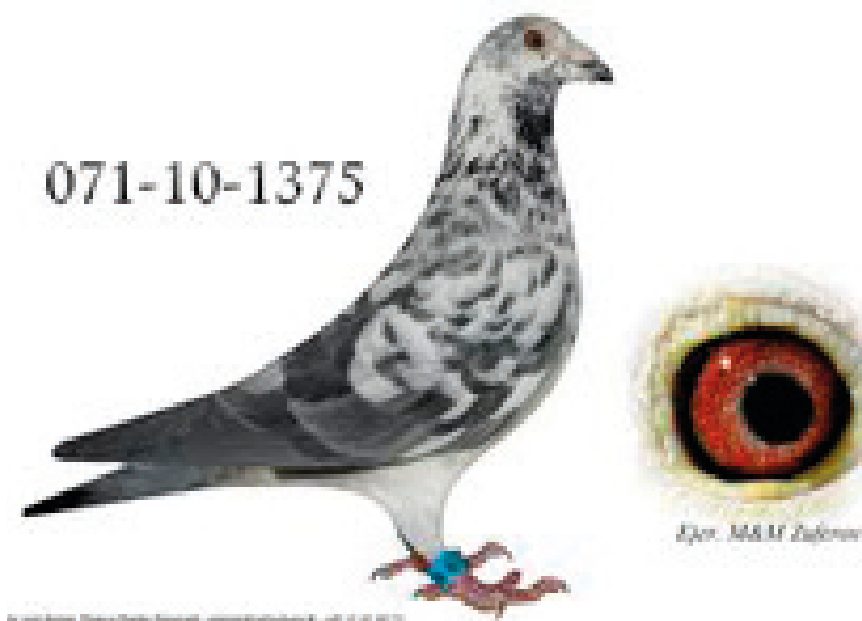

071-10-1375

DAN 071-10-1375 Sektionsvinder Bremmen og Emmen

# 071-10-1404



Photo and design. Pigeon Pixeler Denmark - pipix@skovboduere.dk - +45 31 41 50 73

DAN 071-10-1404

2011 fandt de ud af, at 696 var efter Jos' provincialvinder Avro, helsøster til Avril. Avro blev solgt for 6000 euro på Pipa. Derefter besluttede de at avle på ham uden større held i 2012.

Da de nåede juni valgte de at tage ham ud af avlsslaget og flyve med ham. To-tre uger efter var den første due fra Bremen og blev nummer 53 i sektionen af 759 duer. Efterfølgende røg han på 3 DdB flyvninger og fik følgende placeringer:

2/758 Minden

31/563 Göttingen

4/841 Henstedt

4 placeringer på 4 flyvninger. Det er en topdue.

I 2013 har 696 tre andele i mesterskabet med to gange som nummer 8 og en gang nummer 18 i sektionen. De har nu fået avlet to sønunger på ham her efter sæsonen.

Derudover er 1375 halv Conning-Smeet fra Bent. Der er flere duer fra Bent, som har været fantastiske at krydse med, og herudover kan nævnes en bror til Coco har tillagt flere topduer. De har primært fløjet hos Tuncer Sahin i Tåstrup.

Mekzüd og Muhammed har fælles avlslag med Tuncer Sahin og avlsslaget består af ca. 40 par duer fra forskellige slag og stammer, men disse nye duer bruges med fornuft, og der tages udgangspunkt i de gamle flyveduer fra Meksüds tidligere flyveår. Den gamle stamme af duer er med til at give duerne stabilitet.



Ejer. M&M Zuferov

Når der indkøbes nye duer, bliver der altid lagt en plan. Alt omkring duer, som er til salg, undersøges nøje. Her er det Muhammed, som har opgaven med at få styr på resultaterne og stamtavlerne. Ellers indkøbes duer efter, hvordan deres øje, vinge, bygning og vitalitet er. Flere af disse ting har de lært i den tidligere forening Søborg, hvor Johnny lærte dem meget om øjet og Rune meget om kroppen.

De har også selv for vane at vurdere deres ungetillæg i forhold til øjet og flyvecirkler, og her har de erfaret, at de unger, som ingen flyvecirkler har, som regel mistes ret hurtigt.

Når der anskaffes nye duer, kigges

der også på, om de har mulighed for at forbedre disse evt. ved bedre betingelser eller pasning, end den tidligere ejer har givet dem.

De nyindkøbte duer bliver som regel krydset tilbage på den gamle faste stamme af duer, som de har.

De nye duer krydses for at forbedre den gamle stamme.

Avlssamarbejdet med Tuncer giver udover et super godt venskab også dem begge en mulighed for at få testet deres parring på flere forskellige slag og betingelser og derved hurtigt at få en overblik over hvilke duer, der virker og hvilke der ikke virker.

Alle avlsduer får to år på avlsslaget, og der skal falde vindere. Efter disse to år fjernes duerne uden skelen til hvilken pris, de har givet for dem. Og her er det også vigtigt at bemærke, at de heller ikke sælges videre.

## GODE / DÅRLIGE OPLEVELSER

Der er både gode og dårlige oplevelser. Det er sjovt at vente på duer hver uge. Han synes, det er en fantastisk følelse at se duerne komme hjem, og han respekterer deres vilje og evner for at finde hjem, uanset om de er i toppen eller ej.

Selvfølgelig er det sjovest at være i top, men hvis du ikke er i den gode ende, hvor det sjovest, er det nok ikke duerne og deres kvalitet, du skal beskyldes for manglende resultater. Ofte er problemet hos duemanden, hans

# 071-11-1465



Photo and design. Pigeon Pixeler Denmark - pipix@skovboduere.dk - +45 31 41 50 73

DAN 071-11-1465



Ejer. M&M Zuferov



Meksüd og Muhammed i haven foran slaget

slagledelse og pasning.

Uden hårdt arbejde kommer resultaterne ikke. Derfor skal vi også som duefolk være bedre til at anerkende hinanden og sige tillykke til vinderne. Det har folk desværre lidt svært ved, synes han. Han har den holdning, at hvis der er én, der vinder over dig, så har vedkommende bare gjort et bedre stykke arbejde end dig, og har selvfølgelig måske haft lidt held med sig.

For som Meksüd siger, så skal der held til. Bl.a. i år for hans vedkommende, hvor sportsflyvningen fra nord blev afløst.

#### TANKER FOR FREMTIDEN

Han ønsker, at vi snart på Sjælland tager en beslutning om kun at flyve én retning. Med dette mener han, at vi enten skal droppe nord eller syd. Som vi tydeligt læser og hører, har DdB budget problemer. Han ser kun økonomisk ulempe for medlemmerne, at der bibeholdes to flyveretninger.

Man skal som duemand have to hold duer for at gøre sig gældende til diverse mesterskaber.

Vor sport er jo ikke professionel herhjemme, så hvad nytter det indirekte at belaste medlemmernes økonomi ekstra.

Man får ikke noget tilbage i forhold til det, man giver. Det er kun ganske få medlemmer, som har et behov for at flyve to retninger. Mekzüd påstår, at det skyldes, at de ikke kan vinde mesterskaber, som de plejer, hvis man fløj én retning.

Nogen påstår, at det vil være en ulempe at flyve én retning, for så vil folk have færre duer og dvs. færre duer at sende. Jamen, er det ikke dejligt at lempe udgifterne for duemændene ved, at de får færre duer? Og hvem siger, at de vælger at have færre duer? Hvem siger ikke, de måske prøver at sende flere duer til lang og maraton? En ting er sikkert, hvis vi vælger kun at flyve syd. Så kommer vognene til at blive fyldt op og vi får med 100 % bedre økonomi - Det er ikke rocket science.....

#### GODERÅD

Her er Mekzüd's råd til nye i sporten. Han mener selv, at disse ord er klassiske, men du må finde en ærlig mentor. Helst en, som du kan besøge ofte og omvendt (altså én, der ikke bor så langt væk fra dig ☺)

Du skal finde duer, der passer til dit niveau. Med dette menes, at er du en der bruger meget tid, kan du sagtens hente duer hos en, der gør meget ud af

duerne (f.eks. renser to gange om dagen) og får topresultater / vinder mesterskaber.

Er du derimod én, der ikke ofrer så meget tid (f.eks. én, der renser duer én gang om ugen), så skal du nok ikke hente duer hos den, der bruger meget tid.

Som regel er den, der ikke bruger tid også den, der ikke vinder mesterskaber, men er flere gange i top i løbet af sæsonen ☐

#### ARBEJDSINDSATS

Hannerne fik f.eks. 20 træninger før sæsonstart. Hunnerne fik to. Han mener, hannerne har brug for mere træning end hunnerne før sæsonen. Specielt de unge hanner er mere tilbøjelige til at blive væk tidligt på sæsonen, og her gavner den megen træning dem.

I løbet af sæsonen trænes duerne efter behov. F.eks. om tirsdagen. Afstanden kan variere mellem 20 til 70 km. Duerne flyver ude en gang om dagen.

#### Afslutning

Ved mit besøg hos Mekzüd og Muhammed fik jeg et indtryk af 2 entusiaster, som hver for sig har deres ideer om sporten og om hvordan den perfekte due skal se ud. De supplerer hinanden fantastisk og får virkelig det bedste frem i sporten.

Det går 100 % op i det, de gør, og arbejder stenhårdt for at opnå topresultater, og der er ingen tvivl om deres prioriteringer.

#### ET ÅRS-MESTERSKAB

En god måde at motivere folk til at sende deres etårige duer. Det er flot at se dem, der kan få topresultater med dem.

Konkurrencen i sektion 11 er blevet hård, og det kræver virkelig mange topresultater at vinde dette mesterskab. Jeg mener det skal forsætte som mesterskab. ■

# På besøg ved Erling Nielsen Viborg

Af Carsten Pedersen.

Erling har jo i mange år haft rigtig gode resultater med duerne, og der er derfor gennem årene skrevet flere artikler om hans duehold, men resultaterne i 2013 fortjener absolut en artikel mere.

Resultater 2013.

Nr. 1. Mellemdistance Åben/1.div.

Nr. 8. Reg.mesterskab, Mellem Åben

Nr. 8. Et års mesterskabet

Samt ES due A. nr.1. sek. i både 2012 & 2013. samt 4 ES due i landet 2013 og så lige OL due i 2013, 021-10-321, sek. vinder fra Soltau

Og så også en sek. vinder fra Løgumkloster 021-09-31

Erling har de senere år mindsket sin duebestand fra ca. 120 duer til nu ca. 80. En tendens der også ses hos mange andre duefolk rundt om i landet.



EJER. ERLING NIELSEN

021-09-31  
Sektionsvinder Løgumkloster 2013

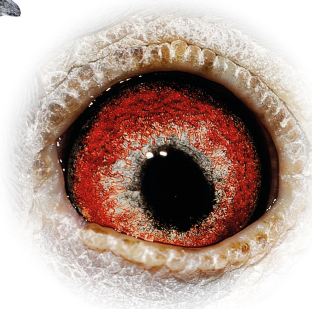

021-09-31

FOTO OG DESIGN. MARK SKOVBO MADSEN

Der flyves kun med enkehanner efter det traditionelle system. Der er ingen pindhanner, og hunnerne flyves slet ikke.

I 2014 startedes op med 26-27 enkehanner for også her er antallet mindsket. I flyvesæsonen går hunner i et

separat slag, hvor de sidder i bokse det meste af døgnet. De er faktisk kun ude på gulvet i ca. 2 timer hver dag og slet ikke ude at flyve i sæsonen.

Det system fungerer optimalt for mig, siger han, og så er der ingen grund til at ændre noget.

Erling går meget op i avlen, og der eksperimenteres en del bl.a. med ny-indkøbte duer. Han har flere gange købt blodfornyelse ved MVL/DPR og med stort held. Bl.a. købte han for nogle år siden en tysk han fra Team Sylt. Han har vist sig at være en rigtig god avlshan. Bl.a. far til en unge, der blev 2. ES due ved DPR. De seneste indkøb i 2013 er en due af Gaston van de Wouwer afstamning samt en due fra Per Thomsen, Vejen. De skal så i 2014 stå deres prøve som avlsduer.

Ellers har han haft rigtig stort held med duer af Egons & Brians "de Røde" afstamning. De har vist sig at give gode resultater i flere generationer. Så de findes i mange af anerne på både avls og kapflyvere. Bl.a. er vinderen ved MVL cup 2012 af den afstamning.



EJER. ERLING NIELSEN

021-10-321  
1 ES due i 2012 og 2013 DdB Sektionsvinder Soltau/Olympiadedue 2013 og 4 ES due i landet 2013 DdB.

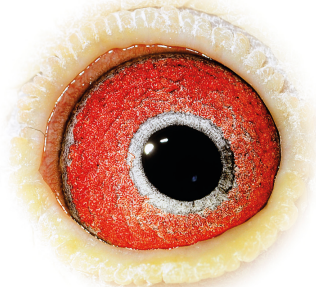

021-10-321

FOTO OG DESIGN. MARK SKOVBO MADSEN



Afkom efter Tysker Hannen og de røde fra Brian Dalsgård 0224. Mange topplaceringer. Bl.a nr 2 og 3 i sektionen.

Der er lige nu 6 par avlsduer, men der kommer flere til i 2014. De går i en overdækket åben voliere med god plads. Skulle der komme lidt vintersne ind, så tager de ikke skade af det, siger Erling.

Erling flyver kun kort- og mellemdistance, hvor indland stort set bruges som træning. Duerne sendes hver uge, hvis de er i orden. Også de et års deltagere i hele programmet. Det passer ham fint kun at flyve kort og mellem, for som han siger, med alderen får man jo lyst til og behov for at drosle lidt ned. Der skal være tid til andet end duer og ikke mindst så skal familien og børnebørnene prioriteres højt.

Ungetillægget de senere år har kun været på ca. 20 unger til eget brug, men i 2014 tillægges lidt flere, nok en 35 stykker så kan han sortere lidt mere i dem.

Hvert år skænker Erling nogle unger til lotterier, auktioner og til DdB's dommerklub.

Duerne fodres tidligt om morgenen. Efter fodringen trækkes gardiner for, så der er en god ro på slaget. Da Erling møder meget tidligt på job, er han hjemme igen ved 13-14 tiden, og så lukkes enkehannerne ud ca. ½ time. Herefter kaldes de ind og ungerne lukkes ud. Når de er inde igen, har hannerne så fri flyvning.

Ungerne flyves ikke, men trænes me-

get. Dog ikke så meget, at de får stress. Desværre har Erling døjet meget med ungesyge i flere år, men i 2012 & 2013 har han heldigvis været forskånet for det problem. Han siger, det måske er fordi, ungerne de sidste par år har fået en mælkesyre blanding fra Brøbeck. Det har givet dem gode maver og en god sundhed.

Grit, piksten og mineralpulver gives hele året i afmålte doser. Der gives ikke elektrolytter. Hvidløg laver han selv en koncentreret blanding af, koldpresset rapsolie og masser af hvidløg. Blandingen blendes og står derefter i en uges tid. I sæsonen gives det 2-3 dage i træk hver uge. Sammen med hvidløgsblandingen gives også ølgær.



Afkom efter Tysker Hannen og de røde fra Brian Dalsgård 0224. Mange topplaceringer. Kunne været sektionsvinder kun slået af egen due.

En kur mod gul knop og coccidier får alle duerne inden de parres. Ormekur gives ikke. Det mener han ikke er et problem, nok pga. hvidløgsblandingen.

Erling mener, at alle foderfirmaer nok har gode produkter, så hvad, man vil bruge, er op til en selv.

I sæsonen bruger han selv et flyvefoder samt en olieholdig blanding som supplement. I øvrigt vægter han et fedtholdigt foder højt. Efter sæsonen blander han selv helt fra bunden en foderblanding, som alle duer får hele vinteren.

Hverken hans kone eller børn har interesse for brevduesport, men konen er dog glad for, at han har duerne, for så er han jo mere hjemme. Tidligere var han meget aktiv og interesseret i både fodbold og ikke mindst håndbold.

Brevduesporten, siger han lidt ironisk, er nok en døende sport. Mange i pensionsalderen, stor afgang og kun en lille tilgang. Og jo færre, der bliver, jo dyrere bliver sporten, og det er jo synd, for det er en dejlig sport.

Sluttelig siger Erling, at han mener, at der sker en økonomisk favorisering af lang og landsflyvningerne.

Tak til Erling for et hyggeligt besøg. ■

# 4 NATURAL

## trumpf til den kommende sæson



Salgsenhed: 250 ml & 500 ml

### ✓ NATURAMINE

regelmæssig brug af Naturamine sikrer en succesfuld avlssæson, sunde unger, duer i topform op en perfekt fæding.



### ✓ NATURADROPS

et naturprodukt uden bivirkninger. Ved indsætning første gang gives 3 dråber - og duen har 100% frie luftveje. 15 ml = ca. 70-75 behandlinger.



Nu også i 3,5 kg

### ✓ NUTRIPOWER

det perfekte produkt til at få duen i form - samt fastholde formen. Produkter er 85% fordøjelig og dermed et perfekt tilskudsfoder i avlsperioden.



### Advarsel:

produktet er så godt at ungerne skal ringes 2 dage før normal.

Salgsenhed: 1 kg & 10 kg

### ✓ KING ÆGGEFODER

som det eneste tilskudsfoder på basis af **ferske æg tilsat honning**. Gives separat i foderskål (fri afbenyttelse) i hele avlsperioden.

## NATURAL BRANDE

GL. KÆRVEJ 17 • 7330 BRANDE • TLF. 97187040 • FAX 97187090  
mail: [natural@natural-brande.dk](mailto:natural@natural-brande.dk) • [www.natural-brande.dk](http://www.natural-brande.dk)

# Hædersbevisning DdB's sølvnl



Peter Pedersen, 086 Bangsbo modtager her DdB's Sølvnl for sit store arbejde for brevduesporten i foreningen og i Sektion 54. Hædersbevisningen overrækkes af formanden for Sektion 53, Henrik Larsen



**BYT  
TIL NYT**  
kontakt Sekretariatet

