



Drama i Vanløse!

TEMA

LÆS OM

## GUL KNOP

LAUGE BAK, 066 SKIVE  
1-ÅRS MESTER SEKT. 60

BJARNE JENSEN, 114 ASNÆS-  
MELLEMDISTANCE SPORT  
SEKT. 21

REFERAT SBU-MØDE

## Fremlysning

DAN 114-13-1001 (død)  
DAN 071-13-0640 (død)  
DAN 093-13-1224 (død)  
DAN 013-14-1109 (død)  
Sekretariatet  
Tlf- 4828 4244

DAN 211-13-0051  
Kenneth Nielsen  
6950 Ringkøbing  
Tlf 51246910

DAN 225-10-0799  
Bjørn Rasmussen  
7000 Fredericia  
Tlf 23289020

DAN 237-13-2000  
DAN 113-13-0230  
DAN 076-13-0356  
DAN 076-13-0677  
DV 06360-12-0316  
DV 03055-13-1372

Terkel Jungløw  
7100 Vejle  
Tlf 26240607

DAN 100-12 0282  
Jørgen Larsen  
2640 Hedehusene  
Tlf 20362273

DAN 182-12-1286

Bo Knudsen  
8832 Skals  
Tlf 20844713

DAN 009-13-0379  
DAN 030-13-1317  
DAN 081-13-3321  
DAN 100-13-0365  
Mogens Christiansen  
4760 Vordingborg  
Tlf 55985261

NL 03 1740999  
Jan Kania  
4800 Nykøbing F.  
Tlf. 20112593



**60 ÅR**  
8/4 Henrik Skov, 023 Aalborg

**70 ÅR.**  
7/4 Bent Nielsen 0243 Tornemark  
Bent kom fra Korsør Brevdueforening, da denne ophørte for få år siden. Hans duer har fløjet med fine resultater i mange år, og både på grund af dette, men også fordi Bent er revisor for De danske Brevdueforeninger, er han kendt over det ganske land. I vor lille forening har vi oplevet et stærkt flyvende brevdueslag. For få år siden fik een af Bendts duer en fornem placering i One Loft kapflyvning i Sydafrika, hvilket som præ-

mie gav en stor sum penge. Hos os har vi til stor fornøjelse i foreningen fået stærk konkurrence på kapflyvningerne, men vi har også fået en god kammerat, som altid er villig til at forære dueunger til os andre.

**Tillykke fra Dan 0243 "Tornemark"**

**75 ÅR**  
14/4 John Bredahl, 112 Rødby

**GULDBRYLLUP**  
28/3 Lizzie og Kurt Jensen, 030 Ringsted

## 50 ÅR SIDEN

### DET ER SVÆRT AT SPÅ, ISÆR OM FREMTIDEN:

På et DdB-lederkursus i Jylland 1964 fremlagde daværende medlem af HB Erling Vestergård nogle fremtidsvisioner.

Al snak om kabineexpresser er forældet. Især på baggrund af, at vi havde brugt fly og haft verdens bedste brevduetransport.

Nej, om 10-20 år vil transporten af vore duer foregå på den måde, at transporthelikoptere afhenter duerne uden for hver enkelt forenings klubhus, der transporterer dem til flyvepladser, hvor duerne sluses ind i jet-transportmaskiner og flyves til løsladelsesstedet.

Den længste tid vil medgå til transport fra slag til klubhus, idet gader og veje vil være så overfyldte med biler, at det vil være vanskeligt at komme frem med sin vogn.



### Udsendelsesdatoer for "Brevduen"

Blad nr.	Udkommer	Deadline
8	9. april	25. mar.
9	23. april	8. apr.
10	7. maj	22. apr.

## Reception

To af hovedbestyrelsens "halvtunge" drenge runder endnu et skarpt hjørne  
**Ole Nielsen 225 Tåstrup**  
og  
**Niels Larsen 148 Hedehusene**  
fylder begge 60 med kort tids mellemrum.  
Derfor holdes fælles reception i Reerslev – Stærkinde forsamlingshus.  
Adressen er: Tingstedvej 27 Reerslev 2640 Hedehusene  
Det foregår **lørdag den 12. april kl. 12.30** hvor det ville glæde os begge at se brevduevenner og familie.  
Der serveres lidt godt til gane og mave.

**Ole Nielsen / Niels Larsen**

PS. Da det er en reception, er det ikke til at vide om vi bliver 2 eller flere, så giv os et praj om i kommer senest d. 8/4

# Fart på!

Af **BJARNE BORRESEN**

Så er vi på vej ind april og nok én af de travleste måneder af alle i brevduesporten. Der er mange ting, der skal gøres klar inden kapflyvningssæsonen åbner om ca. én måned med de første sektionflyvninger. Vejret har i år artet sig meget bedre end sidste år, hvor vi på dette tidspunkt stadig havde vinter og minusgrader. I år har vi allerede været over 15 grader flere gange og det er altså dejligt. Specielt når tankerne går tilbage til sidste år.

Der har hen over vinteren været arbejdet på at konsolidere it-systemerne således, at NBF og SBF kan passe 100 % ind vores programmers måde at arbejde på. Denne øvelse er nu gennemført. Der er blevet ændret lidt i strukturen i databaserne, hvilket betyder, at der skal nye versioner ud til alle vores programmer, Forenings-, Sektions- og medlemsprogram. Ind-

læsningen af disse nye versioner har ingen indflydelse på det arbejde, der alle er udført i disse programmer, men det har indflydelse på indlæsning af sæsonstarten fra Sekretariatet, når den er klar. Den kan kun indlæses med succes, når den nye version er lagt på plads. Vi har været nødt til at dele udviklingen i 2 dele, og det betyder, at der sidst i april vil komme endnu en opdatering til programmerne. Denne sidste opdatering vil primært indeholde nogle forbedringer, som vi var nødt til sætte på hold for at få den første nye version klar til tiden og som først blev besluttet på HB-mødet den 22. februar. – Og bare for en god ordens skyld, så har SBF og NBF naturligvis selv betalt for deres del af rettelserne.

Som i opstarten til tidligere sæsoner skal vi igen opfordre til, at man får testet sit elektroniske anlæg efter vinterens dvale, således at man ved, det fungerer 100 % som det skal. – Og at

man får det gjort i god tid, så der er tid til at få evt. fejl og problemer rettet uden, der kommer stress på. Vi har hvert år medlemmer, der fortvivlet ringer om hjælp samme dag, som der skal indleveres til sæsonens første kapflyvning. Det er absolut ikke sjovt for nogen! Påsken kunne jo fint bruges til netop den øvelse.

Lige netop nu huserer rovfuglene hårdt i naturen, specielt spurvehøgen. Det har været en mild vinter, så mange er blevet her i landet i stedet for at trække sydpå. Så presset på vores duer er stort pt. Så det er med at passe på. Et angreb kan hurtigt sprede ungerne for alle vinde og med irriterende tab til følge. Flere har allerede meldt om omfattende angreb på duerne til Sekretariatet. Desværre. Pas på duerne. Snart kommer vandrefalken forbi på sit træk nordpå, og det er ikke morsomt. ■

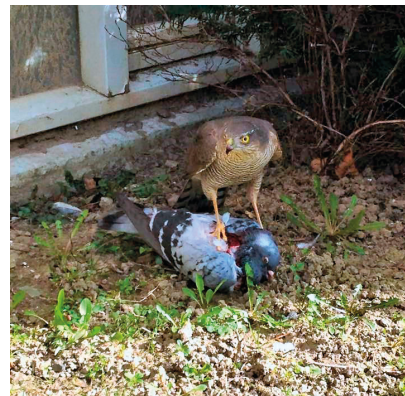

## HOVEDBESTYRELSE

**Formand: Erik Dybdahl**, Askevej 14, Uhrhøj, 7100 Vejle. Tlf. 30 68 19 48 (ma.-ti.-on. kl. 15.30-17.00).

**Næstformand: Erik Rasmussen**, Demstrupvej 30, 8930 Randers NØ. Tlf. 86 43 05 65.

### Medlemmer:

**Ole Nielsen**, Dorphs Allé 50, 2630 Tåstrup. Tlf. 43 52 48 96.

**Peter Knudsen**, Kværkebyvej 66, Kværkeby, 4100 Ringsted. Tlf. 57 53 37 74.

**Peter Andersen**, Jegstrupvej 63, 8361 Hasselager. Tlf. 86 28 69 89.

**Niels Larsen**, Maglehøjvej 9, 2640 Hedehusene. Tlf. 46 56 20 85.

**Tommy E. Rasmussen**, Bøjdenvej 78, 5800 Nyborg. Tlf. 20 20 31 81.

**Villy Petersen**, Egelunden 69, 6700 Esbjerg Ø. Tlf. 75 13 86 91.

**Tagge Gravesen**, Brogårdsvænget 24, 6950 Ringkøbing. Tlf. 97 32 20 75.

## SEKRETARIAT

Lindgårdsvej 27-29, Linde, 8981 Spentrup. Tlf. 48 28 42 44. Telefax 48 28 46 44.

Kontortid: Mandag kl. 10.00-17.00. Tirsdag-fredag kl. 10.00-14.00.

Forretningsfører: Bjarne Borresen. Sekretariatet: ddb@brevduen.dk www.brevduen.dk

## MEDLEMSBLADET BREVDUEN

udkommer ordentligvist i uger med ulige nummer.

**Ansvarshavende redaktør:** Bjarne Borresen, Sekretariatet, Lindgårdsvej 27-29, Linde, 8981 Spentrup. Tlf. 48 28 42 44. ddb@brevduen.dk

**I redaktionen:** Bjarne Straszek, Sekretariatet. Tlf. 48 28 42 44. ddb@brevduen.dk

Alt materiale sendes til Sekretariatet.

**Ekspedition:** DdB's sekretariat, hvor abonnement (pr. år) kan tegnes. Reklamationer over udeblevne numre af bladet bedes rettet til sekretariatet.

Tryk: DdB's Sekretariat

**Ophavsret gældende for Brevduen**  
BREVDUEN er beskyttet af dansk lov om ophavsret, og må hverken helt eller delvis gengives uden skriftlig godkendelse fra De danske Brevdueforeninger. Gengivelse med De danske Brevdueforeningers skriftlige godkendelse kræver udtrykkelig hildeangivelse. Enhver må fremstille eller lade fremstille enkelte eksemplarer til privat brug. Sådanne eksemplarer må ikke udnyttes på anden måde, hverken som kopier eller på Internettet.

## ANNONCETAKSTER

Annoncetakster  
pr. 1. april 1997:  
1/1 side ..... 3.700,00  
2/3 side ..... 2.500,00  
1/2 side ..... 1.940,00  
1/3 side ..... 1.295,00  
1/4 side ..... 965,00  
Mindre annoncer:  
Pr. 1 sp.-mm. .... 5,50  
Mindstepris : 165,00

Køb/salg  
rubrikannoncer  
Pr. linie ..... 40,00  
Tillæg pr. farve  
Kr. .... 400,00  
4-farve  
Kr. .... 1.000,00

Foreningsmedd.:  
Pr. spalte ..... 440,00  
Mindstepris 70,00

Resultatlister:  
Pr. spalte 300,00

Priserne er incl. moms.

# Gul knop

Af Ad Schaerlaeckens / oversættelse BS



## OKTOBER 2013

Da jeg ville til at adskille duer i oktober, havde "683" (mor til "Ad", bl.a.) en unge. Kun én? Det kunne meget vel være den sidste. Jeg tog "683" i hånden og følte, at hun ville lægge æg temmelig hurtigt. Synd at adskille parret. De andre duer var skilt ad. Kun "683" og hendes partner var ikke. Hun lagde faktisk æg ret hurtigt efter, og for at gøre tingene værre var begge æg befrugtet.

Den 10. november kiggede jeg på ungerne. Hmm. De var bange for mig. Afføringen var lidt for tynd og lugtede lidt syrligt. Og brystbenet på ungerne

var lidt for skarpt.

Jeg tog "683" i hånden og gjorde, hvad jeg gør sjældent, jeg åbnede næbbet.

Kiggede, perfekt, undtagen: ... to meget tynde tråde i halsen. Gul knop! Trichomonader!

Jeg gav ungerne og deres forældre en kur, og mindre end to dage senere var afføringen fast, ikke længere ildelugtende og ungerne brystmuskler blevet kødfulde.

## GUL KNOP

I årevis var trichomonader eller gul knop et mareridt for brevuefolket. Uden kur, kun dårligt udviklede unger. Man ventede ikke med at bekæmpe et anfald med Ronidazol, selv om dyrlæger advarede mod udvikling af resistens. Men tiderne har ændret sig. For mig begyndte det for flere år siden efter en samtale med dyrlæge Marien. Han påstod til min ikke ringe forbauselse, at han i årevis ikke længere

udleverede medicin til brevueavlere. Selv ikke mod gul knop, den såkaldte moder til alle lidelser hos brevue. Nu er et par år gået. Og ...? Det, dyrlægen dengang sagde, forbavser ikke længere nogen. Gul knop er ikke længere så stort et problem som førhen. Ofte og oftere kan man høre og læse, at der kun gives sporadisk kur mod gul knop.

## HVORFOR?

Skabte vi selv problemet? "Man skal altid gi' kur mod gul knop", blev der sagt. Før hvert kuld unger og efter hver flyvning. Sådan begyndte det. Den lille endags kur blev almindelig, og som sandsynligvis var anledning til den megen elendighed. Forestil dig, at en due har gul knop. Med en endags kur kan man ikke kurere den.

Man dræber en del af sygdommen, men ikke al. Og hvad er så tilbage? Den stærkeste.

Når så en lille kur følger kort tid efter, gentager historien sig. En del af sygdommen bekæmpes, men den stærkeste del forbliver. Så kommer øjeblikket, hvor vi, brevueavlerne, har frembragt en sygdom, som ikke længere kan bekæmpes. Dette er ligesom historien om Staphylococcus Aureus, den dødelige bakterie i hospitalsmiljøerne eller som jeg selv har erfaret det med coccidiose.

## EGEN ERFARING

For længe tid siden havde jeg et mikroskop. Så kunne jeg spare på dyrlægeregningen. Troede jeg. Hver gang jeg analyserede dueklatter, søgte og søgte jeg. Efter coccidier f.eks. Og hver gang fandt jeg, hvad jeg søgte og gav kur imod det. Indtil jeg holdt op med de narrestreger, lagde mikroskopet i mølpose og stoppede med alle mine kure.

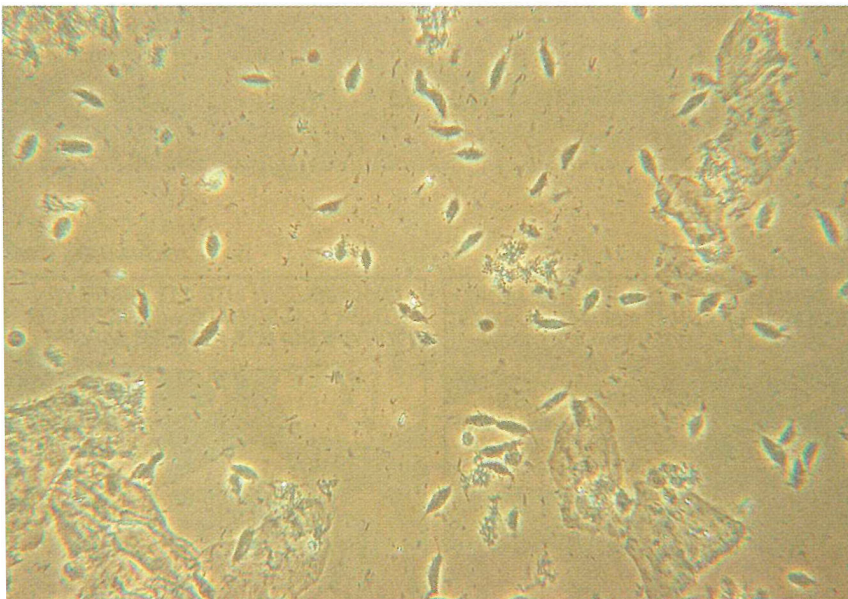

Trichomonader (gul knop), her i 600 × forstørrelse, bliver mere og mere sjældent behandlet profylaktisk (forebyggende). Kun, når der opdages et virkeligt angreb af trichomonader, bør gøres noget, men så også straks.



Nogle opdrættere avlede, uden at give kur, i årevis kun dårligt udviklede unger. Så nu kunne de ikke hurtigt nok skaffe forsyninger af ronidazol for at få dem udviklet større og bedre. Dyr lægerne advarede alarmende om den spirende resistens.

Da ændrede alt sig. Jeg fik stadig undersøgt mine dueklatter hos dyrlægen, men coccidierne blev aldrig nævnt. Som med et magisk trylleslag blev jeg dem kvit, blot fordi jeg stoppede mine kure.

#### TILSVARENDE

Noget lignende gælder også trichomonaderne (gul knop).

Giv færre kure og aldrig mere tilfældigt.

Kun, når der virkelig opdages gul knop, skal der træffes foranstaltning-

ger, men på den korrekte måde.

Nu kan du måske bedre forstå, hvorfor jeg ikke gav kur til andre på slaget end "683", hendes unger og magen.

Måske var de øvrige duer også lidt angrebet af gul knop, men jeg ville ikke gribe chancen og give dem en kur. Og nu er jeg en af de mange, der ikke har problemer med gul knop. Hvad gør jeg så nu? Jeg giver ikke længere til-

fældige kure. Jeg har medicin på slaget til straks at gribe ind for at kunne, når en fare truer. Men jeg giver ikke duerne endags behandlinger og ingen kur til ynglende duer, hvis der ingen problemer er. Også, fordi du ikke kan give nogen forebyggende behandlinger mod gul knop. Duer, som får en kur i dag, kan i morgen blive smittet igen. Det samme gælder for paratyfus, orm, og så videre tilsvarende.

#### MEN

Men, der er dog et "men". Det pålægger opdrætteren en skærpet opgave med at observere. Et behov for allerede i dag at kunne se, at duen er syg i morgen. Men er evnen til skærpet opmærksomhed ikke også det, der adskiller mesteren og de, der ikke kan? Jeg skrev engang, at i lande, hvor man ikke kender medicinen eksisterer sygdommen heller ikke. Det er selvfølgelig ikke rigtigt, men tænker man efter, forstår man mit synspunkt. Hvis vi alle ville forstå og gribe lidt mindre i medicinskabet, ville vi spare en masse ballade. Nu og i fremtiden. Der er allerede gjort megen skade. Jeg tænker nogle gange nostalgisk på duerne i min ungdom. På deres struttende sundhed. Så fik vi medicinen. Og altid noget, der var bedre. Men også ambulancen og det, der var værre! ■

## GSM-modul til Tauris-systemet



Modulet skal udstyres med et SIM-kort og kan sende SMS'er til op til 3 telefonnumre herunder DdB's resultatservice 1919.

GSM modulet leveres med nødvendigt kabel, software til terminalen og dansk brugervejledning. Pris kr. 1.550,- og modulet er klar til levering.

# Årsberetning for SBU 2012-2013

af Per-Kristian Hansen, SBU-sekretær

Styret har hatt følgende sammensetning i toårsperioden:  
President 2012. Frode Brakstad, Norge  
President 2013. Ragnar Lyssand, Norge  
1. Visepresident 2012 Ulf Mårtensson, Sverige  
1. Visepresident 2013 Manfred Koch, Sverige  
2. Visepresident 2012-2013 Erik Dybdahl, Danmark.  
Kasserer: Erik Rasmussen, Danmark  
Sekretær: Per-Kristian Hansen, Norge.

## 2012

Årsmøte i SBU ble avholdt den 3. februar 2012 på Pejsgaarden Hotel i Brædstrup i Danmark under ledelse av SBU-President Erik Dybdahl.

Som vanlig ble SBU-møtet avholdt i en vennskapelig atmosfære med forhandlinger som bar preg av å få til best mulig resultat for de 3 forbund i de 2 neste år. SBF v/Ulf Mårtensson ville ha bort förprickningen (kryssing) av duene i kl.1 og kl.2 men fikk ikke noe gehør for dette verken fra dansk eller norsk side. Erik Dybdahl foreslo på vegne av DdB at i kl.1 skulle anmeldes 5 slipp hvor hvert slipp måtte være minst 200 km for at flest mulig aktive medlemmer kunne delta om SBUs premiering. Samtidig foreslo han å øke antall kryssede duer fra 3 til 4 og at alle 4 sportsduer skulle telle i kl.1 Skandinavisk Mesterskap. Han foreslo også at SBFs distrikter kunne benytte inntil 4 duer av de først innsatte i innset-

tingsjournalen i stedet for kryssing av duene. SBF godkjente dette og det ble enstemmig vedtatt.

Det har ikke vært veterinærmessige problemer med gjennomføringen av slipp- og transportplaner i de 3 SBU-land i 2012. DdB har vært behjelpelig med å søke tillatelser til slipp i Danmark og Tyskland. DdB og deres seksjoner har vært behjelpelige med transport og oppslipp av de norske duer slik SBU-loven legger opp til. Dette har gjort det både sportslig og økonomisk mulig å gjennomføre slippsesongen for gruppene på Sørlandet og Østlandet i Norge

Årets kappflyvninger viser at DDBs slipp har vært normal sesong, men med få avsendte duer i de første uker som gjorde at gebyrene måtte heves.

SBF meldte at årets svenske flyvninger har vært gjennomført etter planen med noen få unntak med utsettelse og flytting av oppslippsted på grunn av værforhold.

NBF sliter fortsatt med rovfugl både rundt slagene og på kappflyvningene. I tillegg fikk flere grupper på Vestlandet ødelagt sin slippsesong p.g.a. flyveforbud etter at det ble påvist paramyxovirus fra importerte ungdUER ved sesongstart. Takket være NBFs vaksinasjonsprogram ble det ikke noe spredning, men alle ungdUER født i 2012 i 4 av gruppene måtte avlives.

## SBU-RESULTATENE I 2012.

Erik Henriksen, DdB ble Skandinavisk mester og de neste 19 plassene er alle fra DdB.

Beste junior resultat i DdB hadde M & M.B. Jensen.

Frode Kristensen, DdB får beste Essdue i slipp anmeldt i kl.1 med due nummer A 066-10-0817 etterfulgt av 9 danske duer.

Verken NBF eller SBF hadde sendt inn sitt beste juniorresultat. NBFs

aktive greide ikke å hevde seg etter de nye statutter med muligheter til å benytte 5 slipp på minst 200 km med 4 sportsduer hvor alle 4 var tellende. SBF innberettet ingen resultater i kl.1 og 3 i 2012, men alle svenske distrikter anmeldte slipp til SBU-klassene.

SBUs ungelandskampen ble fra og med 2012 lagt til MVL-Cup med DdB som ansvarlig arrangør. DdB v/Erik Dybdahl hadde før SBU-møte vært i forhandlinger med Team Meldgaard og kommet fram til gode statutter for årets konkurranser som SBU-møte vedtok.

I finalen fra Göttingen på 393 km ble Raymond Kalleklev, NBF vinner med 975 m/min med due nr N-13-13306 som også ble vinner av essduekonkurransen over 3 slipp på 2976 poeng av 3000 mulige. Viktor Degn og Johannes Markussen DdB fulgte på de 2 neste plassene og de fikk også de nest beste essdueplasseringer, men i omvendt rekkefølge. Norge ble best i nasjonskampen fulgt av Sverige som begge fikk 5 tellende duer innefor 333 m/min.

Arrangøren MVL-Cup skal ha all ære for et flott opplegg med god pleie av duene til et krevende flyveprogram. Informasjonen underveis var flott og mange tilskuere fra hele verden med fleste fra Danmark med Formand Erik Dybdahl og flere danske styremedlemmer på plass. Det var også en stor skare av nordmenn som overvar finalen sammen med blant annet FCIs President José Tereso. José var interessert i å vite mer om Skandinavisk Brevdueunion og fikk god informasjon fra flere hold både om SBU og medlemsorganisasjonene DdB, SBF og NBF under finalen.

Det ble avholdt auksjon over SBU-duene sammen med de øvrige hjemkomne duer fra finaleslippet i MVL-Cup og det kom inn for lite penger til å dekke premiebudsjetten i SBU, slik at det et-

ter statuttene ble et underskudd som måtte fordeles mellom de 3 SBU-land.

### 2013.

Ingen veterinærmessige problemer på flyveplanene i inn og utland for de 3 SBU-land i 2013.

DdB har hatt mindre duetall på sine flyvninger på mellomdistanse og langdistanse.

For første gang måtte DdB avlyse flyvningene den første weekend på grunn av dårlig vær i lang tid forut for sesongstart av DdBs kapplflyvninger.

Både NBF og DdB melder om en uvanlig hard flysesong i 2013. SBF melder om en bra flysesong med få innstilte "tävligheter".

### SBU-RESULTATER 2013.

Skandinavisk mester ble Hans E. Pedersen, DdB med hele 16275 poeng på 5 flyvninger hvor 4 av 4 sportsduer kunne gi poeng i hvert av slippene. Også de øvrige 19 slag på premielisten var fra DdB og de norske resultater nådde heller ikke denne gangen opp til dansk nivå. Morten Jensen, DdB har beste danske juniorresultat og beste og eneste norske juniorresultat har Sol og Jon Brunstrøm fra Oslo Brevdueklubb.

Beste essdue i SBU i slipp anmeldt i Skandinavisk Mesterskap, ble vunnet av Frode Kristensen i 066 Skive med 4773 poeng. De neste 9 på premielisten var også fra DdB.

Innberetninger av de svenske SBU-resultater kom ikke og forklaringen fra Ordförande i SBF, Manfred Koch var at SBF hadde byttet utregningssystem som ikke var helt ferdig slik at det ikke var mulig å få fram SBU-resultatene. SBF jobber videre med dette og håper at alt skal fungere bra neste år.

SBU's ungelandskamp fortsatt fra i 2013 hos Meldgaard i Åbenrå som hadde byttet navn til

DaPiRace og med samme slaganlegg og samme mannskaper til å ivareta

passing av duer, informasjon, trening, transport, resultatberegning, premietildeling og auksjon av duer.

I et frivillig arbeid for SBU har Henrik Meldgaard og hans team gjennomført en ungelandskamp som har styrket SBU som organisasjon. Til tross for vanskelige flyforhold for duene i finalen, ble resultatene beregnet og godkjent etter de vedtatt statutter fra SBU-møte i 2012. Etter forslag fra arrangøren ved Martin Hansen ble auksjonen av SBU-duene lagt ut på nettet for seg selv og det innbrakte en femdobling av inntekten i forhold til 2012.

I Nasjonskampen vant Sverige med 1755 poeng på 3 duer. Norge fikk også 3 tellende duer i nasjonskampen og ble nr 2 med 1244 poeng. I det hårde finalslippet fikk DdB bare 2 duer og ble nr 3. Finalen fra Göttingen den 31.08.13 ble vunnet av Lars-Åke Nilsson, SBF med due S-013-13-0138 som også ble ungelandskampens essdue. Karl Kristian Olsen, NBF tok 2. pl med due N-13-06116 som også ble nr 2 i essduekonkurransen.

### MEMLESTALL OG ØKONOMI FOR SBU 1.12.11 - 30.11.13.

Medlemstallet i de 3 SBU-land viser en fortsatt nedgang fra 2011 til og med 2013. Prosentvis størst i SBF med ca 25 % i minus, bl.a. på grunn av utmeldelse av distrikt 1. i 2012. Det er i antall størst frafall i DdB og minst i Norge. Totalt ca 300 - 400 færre medlemmer i SBU i 2-årsperioden. NBF har stabilisert medlemstallet fra 2012 til 2013.

DdB innbetaler med sitt høye medlemstall i forhold til SBF og NBF ca 75 % av SBU's inntekter. Alle 3 land sliter med økonomien og DdB har store økonomiske utfordringer, samtidig som både NBF og SBF er avhengige av deres tjenester som gjør sporten mulig å drive i Norge og Sverige.

SBU går regnskapsmessig med underskudd på kr 3673 i perioden 2011 - 2013. I beholdningen ligger 1 stk. sølvmedaljer til en verdi av 1225 kr. Fra 1.12.2009 til 1.12.2013 har kapitalkontoene sunket fra 26118 DKK, til 13316 DKK. Det vil si en halvering av kapitalen på 4 år. Synkende medlemstall i de 3 SBU-land er mellom

300 og 500 fra 2011 til og med 2013. På SBU-møte i 2010 ble medlemskontingenten hevet til 4 kr per medlem og i 2012 ble premieklasse for Langdistansemesterskapet i SBU og essduer i det samme mesterskap tatt bort og har begrenset underskuddet de 2 siste år.

Dette er en del av problematikken som må løses for å styrke SBU som organisasjon.

### FRAMTIDSUTSIKTER FOR SBU.

I Skandinavisk Mesterskap har vi problemer med å lage et beregningsgrunnlag slik at det er like muligheter for de aktive medlemmer i hvert av de 3 land å delta i konkurransen i toppen. At SBF ikke har hatt resultater er på grunn av et uferdig utregningssystem, blir løst fra 2014. At NBF er inndelt i for små enheter, er vanskeligere å løse, men mer samarbeid innad i NBF om fellesflyvninger hvor grupper går sammen i seksjoner kan være løsningen. Et endret beregningsgrunnlag i SBU, kan også gjøre det mulig å konkurrere i toppen i SBU for NBF.

Økonomien må styrkes og her bør det gode samarbeidet som har oppstått både i utregningsprogram, fellesordninger med registreringsutstyr og på flere andre områder fortsette. Hvert forbunds økonomiansvarlige bør i samarbeid med kasserer i SBU finne fram til en minnelig ordning for fordeling av premie- og administrasjonsutgiftene i SBU.

Jeg passer på å takke for lærerrike og flotte år som SBU-sekretær i en ærverdige organisasjon med navn Skandinavisk Brevdueunion. Det å føre videre de tradisjoner som ble lagt ved stiftelsen av SBU den 18. februar 1919, i 20 år fra 1994 og fram til 2014, er en ære som jeg setter stor pris på. Godt vennskap med mange gode medarbeidere i SBU, har gjort det enkelt å yte det beste for SBU i disse årene.

I mine "Framtidsutsikter for SBU" har jeg prøvd å gi noen signaler om hvordan SBU kan videreutvikles, slik at SBU fortsatt vil ha en varig bærekraft i Skandinavisk Brevduesport. ■

# Vinder 1. års mesterskabet Sektion 60

## Lauge Bak, 066 Skive

Tekst og foto Carsten Pedersen

På besøg hos Lauge Bak. 066 Skive.

### RESULTATER 2013.

Nr. 1. Championat, sport, lang & mellem

Nr. 5. Championat, åben, lang & mellem

Nr. 1. 1. års mesterskabet

Nr. 2. Mellem, sport

Nr. 3. Mellem, åben 1. div.

Nr. 8. Lang, åben

Nr. 7. Langflyvermesterskabet

Nr. 2. ESS duer med 066-12-206

Nr. 7. ESS duer, lang, med 066-10-751

Og så gav året også lige 6. sek. vindere

Det bedste år nogensinde siger han selv, og at resultaterne er fremragende kan alle jo se.

Lauge startede sin brevuekarriere i 1962 og som så mange andre med duer fra forskellige klubkammerater og andre rundt omkring, og resultaterne var de første år noget blandet.



Lauge Bak foran slaget

I 1968 flyttede familien til det villa-kvarter, hvor de bor nu.

Her har han bygget et rigtig godt slag, velindrettet og gennemført helt ned i de små detaljer, da han af erhverv var møbelsnedker. Slaget er ind-

rettet med et rum til enkehanner og et rum til hunner og et ungeslag. Alt er dejligt lyst, tørt og med en rigtig god luft.

Lauge flyver med 28 enkehanner og 6 par naturlige fra ungeslaget. Det er primært senunge hanner og gamle hunner. Så kan han se, hvad de giver af afkom. Derudover har han en 10 til 12 pindhanner.

Et avlsslæg har han også ved siden af flyveslaget. Han siger selv, at han nok har lidt for mange avlspår, nemlig 14 par.

Ungetillægget er ca. 40 til 45 unger til eget brug og så tillægges nogle unger, som gives til forskellige arrangementer.

I 1985 fik han Grondelaers duer fra Torben Mortensen i Århus. Her var den første en julegave fra konen. Lauge spurgte hende: "Vil du give mig en due i julegave?". Det ville hun da. Så der blev ringet til Torben Mortensen, og de blev enige om, hvilken due Lauge skulle have. Den blev sendt med banen samme dag og blev hentet næste mor-



Stamparret, Grondelaers og Flor Engels, bl.a. forældre til 596





066-13-453 sek.vinder, søster til 066-12-206 2xsek.vinder

gen på banegården i Skive. Der fulgte en særlig aftale med. Kunne hun ikke avle et par vinderduer, så fik han en anden! Det kunne hun så rigeligt endda. Hun blev mor til 8 sektionsvindere og til afkom med næsten 40 byvindere.

Lauge praktiserer kun at flyve med hanner. At flyve totalt er for besværligt, og hannerne gør det jo ganske godt alene. Han lader hannerne se hunnerne 10 til 15 minutter inden de sendes. Ved hjemkomsten er hunnen i reden og de er så sammen det meste af dagen.

De gamle duer trænes 12 til 15 gange før kapflyvningerne. Afstanden er fra 15 til 35 km. Lauge mener ikke, at det drejer sig om lange træningsafstande, men mere om det, at duerne vænnes til kurven og får den rutine mange træningsture giver, og så er de jo også kapfløjet i forvejen.

Ungerne trænes efter samme koncept, men som noget specielt er der de første gange et par gamle hunner med. Det har han rigtig gode erfaringer med. Men ungerne får dog til slut en "svendeprøve". De sendes til Vejle, en



066-09-596 4xsek.

tur på ca. 100 km, og så er de klar til at flyve.

Avlen, et vigtigt element i sporten og med 14 avlspar kan man da også se, at han vægter avlen højt. Duerne sættes sammen efter principperne, de skal passe sammen, når de er i hænderne, de skal passe sammen familiemæssigt og i afstamning og der må gerne være lidt indavl, men ikke for tæt.

Øjenteorier interesserer ham ikke (han ville få lige så meget ud af at kigge i den anden ende siger han). Var det så nemt, så ville alle øjenteoretikere jo vinde det hele. Han parrer dog ikke to duer sammen med samme øjenfarve.

Duerne parres den første uge i februar lidt afhængig af vejret. Det første hold æg lægges under flyveduerne, så der bliver meget afkom efter avlsduerne.

Foder, her bruges altid årstidens foderblanding fra større firma. En finesse blanding, han prøvede i år, er han rigtig godt tilfreds med.

Enkehannerne standfodres og om aftenen tømmes trugene og resterne gives til ungerne. De andre duer fodres to gange om dagen.

Tilskud, som hos mange andre er der fri adgang til grit, piksten og rødsten i avlsperioden. Hvidløgsolie og ølgær gives to gange om ugen hele året og til alle duer.

Medicin meget lidt. Der gives kun en kur mod gul knop. Ormekur har han ikke givet i mange år. Det klarer hvidløgstilskuddet.

Og så til lidt alvorligere spørgsmål, såsom om sportens fremtid. Her er han ikke den store optimist, for vi bliver færre og færre, og rigtig mange er oppe i årene og det er en skam, for det er en herlig sport.

Nye tiltag, medlemstilgang kunne man måske få, hvis der blev fløjet totalisator i de større byer eller byer med mange medlemmer i foreningen. Man kunne måske ændre flyvningerne og han har følgende forslag: DdB og sektionerne slås jo lige nu om de samme duer og uanset hvad, sendes der ikke flere, så en ide kunne være: uge 1. to mellemdistance flyvninger i DdB regi. Indlevering fredag ville det være op-



Enkeslaget

timalt. Uge 2. Én DdB langflyvning samtidig med sek. flyvninger.

Da DdB fattes penge var det nok en god ide at arbejde på at nedskære bestyrelsen til 5 personer. Nogle arbejds-gange skulle så ændres og opgaver uddelegeres.

Et fælles samarbejde mellem sektionerne om at lave fælles større arrangementer o.l. er også en ide, som her er givet videre. (det praktiseres allerede mellem sektionerne 60 & 61 med stor succes)

Efter et hyggeligt besøg hos en dygtig og alment DdB- og foreningsengageret duemand, kunne jeg så sætte kursen mod endnu et besøg hos en anden brevduemand i 066. ■

## ES-duer og OL-duer Torben Mortensen, 246 Kvik



DAN 246-12-0058: Nr. 1. ETÅRS ESDUE DdB 2013



DAN 246-12-0073: SEKTIONEN: Nr. 1. ESDUE DdB-FLYVNINGER 2013. ÅRETS FUND 2013.



DAN 246-11-0294: Nr. 2. NAT ESDUE DdB 2013, NR. 3 OL-DUE 2013



DAN 246-10-0474: Nr. 2. ESDUE DdB 2013, NR. 2 OL-DUE 2013

# FINESSE ENKEMANDSBLANDING

Natural Finesse Enkemand dækker alle de behov som en enkemand har for at opnå topresultater

Blandingen er:

- *Uden tilsætning af ærter*
- *Plus ekstra Bordeaux majs*
- *Plus ekstra tilskud af Finesse frøblanding*
- *Plus ekstra Natural majs*

I løbet af en sæson er der forskellige ernæringsfaktorer som gør sig gældende:

## A: EN HURTIG REGENERATION

Derfor fodres duen de første 2-3 fodringer med renseblanding tilsat 4 g. **Nutri-Power** pr. due. – Første gang duen drikker efter hjemkomst skal vandet være tilsat **Elektrolytter**. Anden gang duen drikker skal vandet være tilsat **Naturamine**.

Dermed forstærkes immunsystemet, og duens muskelopbygningen fremmes. Uden optimal muskelmasse ingen energireserver.

## B: MUSKELOPBYGNING

Der tildeles Finesse enkemandsblanding fra den 4. fodring. En let fordøjelig blanding som ved Bordeaux majsens opnår et højt energiindhold, som ligeledes forstærkes af de tildelte småfrø. Blandingsens alsidige sammensætning bevirker at duerne gerne æder blandingen, og hvad er vigtigt – blandingen ædes helt frem til ny indsætning. Blandingen kan med fordel tilsættes Natural Hvidløgsolie, som foruden E-vitamin indeholder sojaolie og Lecithin. Ved ligeledes at tilsætte **Vitaminor** gives B-vitaminer samt sporelementer som er med til på rekordtid at genopbygge formen efter en flyvning.

Flyves længere end 350 km tilsættes blandingen 20% super diæt som derved forøger indholdet af fedt.

## C: DUENS SUNDHED

For at holde duen sund, gives Naturaline i drikkevandet en gang ugentligt. **Naturaline** er god for fordøjelsen og luftvejene. I forbindelse med indsætning på flyvning dryppes øjne og næse med **Naturadrops** og duen vil have 100% frie luftveje.

*Ovennævnte gælder uanset om man flyver med hunner eller hanner.  
Hav tillid til ovennævnte koncept, og duen vil honorere dig med topresultater.*

## • ENKEMANDSBLANDING - 25 KG

- 15% DARI
- 15% KARDI
- 12% CRIBS MAJS
- 12% FINESSE SMÅFRØ  
HØRFRØ, HIRSE,  
KANARIE, RAPS
- 8% BORDEAUX MAJS
- 7% POPCORN MAJS
- 7% HVEDE
- 7% MILO
- 5% KATJANG IDJOE
- 5% SOYABØNNER
- 5% SOLSIKKE
- 2% PADDY RIS

**NYT!**

RÅHPROTEIN:	14,51
RÅFEDT:	13,65
KULHYDRATER:	41,26
FUGT:	10,75
RÅASKE:	2,16
CELLULOSE:	6,94

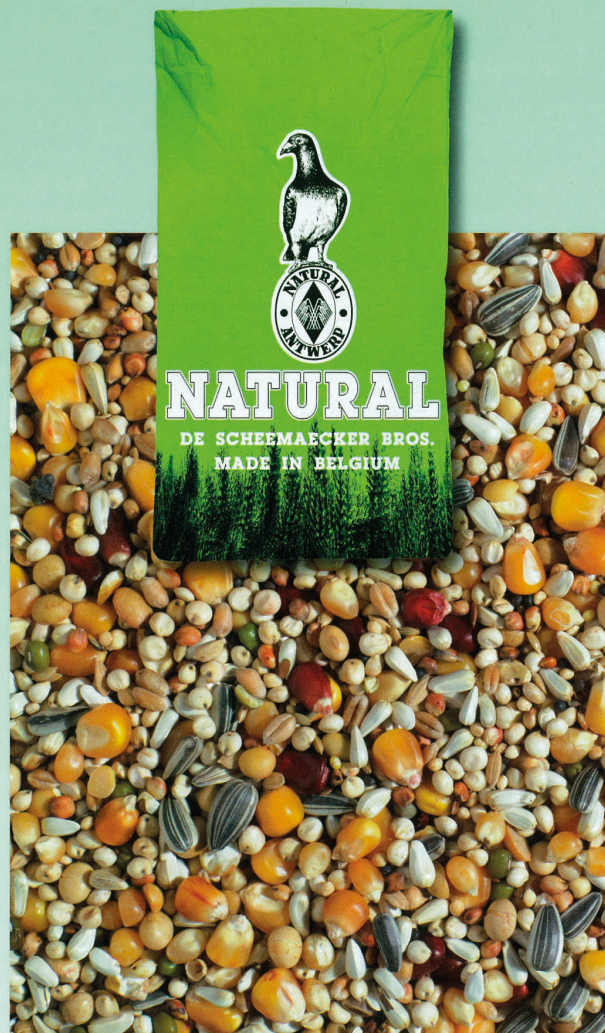

## NATURAL BRANDE

GL. KÆRVEJ 17 • 7330 BRANDE

TLF. 97187040 • FAX 97187090

mail: [natural@natural-brande.dk](mailto:natural@natural-brande.dk)

[www.natural-brande.dk](http://www.natural-brande.dk)

DSA\_C138

# Vinder af mellemdistance Sport Sektion 21

## Bjarne Jensen, 114 Asnæs



af Peter Knudsen

### LIDT OM DIG SELV

Jeg er medlem i 0114 Asnæs, som ligger i Odsherred, og har fløjet med duer siden 1986. Fra min nuværende adresse har jeg fløjet siden 2005. Siden i sektionbestyrelsen (sektion 21) i to omgange, hvor det er blevet til ti år. Siden i bestyrelsen i 0114 Asnæs siden 1994 heraf de syv år som formand.



### Øvrige resultater i sæson 2013

DdB:

DM sport: Nr. 12

Reg. 1-2 Region Øst: Nr. 13

Langfl.mesterskab sport: Nr. 2

Langfl.mesterskab åbent Nr. 2

Reg. Lang 1-2 Region Øst: Nr. 10

Mellemdistance Sport: Nr. 1

Mellem åben Division 1: Nr. 7

1-års mesterskab: Nr. 3

ES-duer Sektion 21: Nr. 1 114-12-0318 A

(Bedste etårs - Es-due Region øst). Nr. 9

Es-duer Sport: Nr. 8

DdB's vandrepræmie gruppe 2: Nr. 6

Münster pokalen: Nr. 6

### Sektion 21

Mesterskab gamle duer: Nr. 2

Mesterskab sportduer: Nr. 1

Ungemesterskab: Nr. 7

Et års ES-duer: Nr. 1 Nr. 2 Nr. 7

### Sektionsvindere:

Kristianstad

Markaryd unger

### HAR DU HAFT EN MÅLSÆTNING FOR DEN KOMMENDE SÆSON?

Hvert år bliver der lagt en plan for hvilke mesterskaber, jeg skal deltage i og hvor jeg skal prøve at lave det bedste resultat. Sportsmesterskaberne har altid haft min store interesse, så i 2013 skulle der satses på sportsmesterskabet mellem, samt sportsmesterskabet til DM. Dette indebærer, at man skal være på stikkerne med sine duer hver weekend, og da det er få duer, som jeg deltager med, er det noget nemmere at gøre duerne klar til de forskellige flyvninger.

De fleste kan deltage med 4 duer, og der er ikke noget fratræk, hvis man har en dårlig flyvning. Det er en helt igennem fair måde at afvikle konkurrencerne på. Desværre er tendensen indenfor DdB at hæve antallet af duer på sports-flyvningerne på grund af økonomien. Det, synes jeg, er at gå den forkerte vej.

### HVAD GIK IKKE SOM PLANLAGT I DEN FORGANGNE SÆSON?

I starten af uge 25 gav jeg mine duer en kur mod luftveje og troede, at alt var i orden. Men allerede i uge 26

kunne jeg se, at der var noget galt og det samme i uge 27. Herefter måtte jeg give dem en ny kur mod luftveje. Det hjalp, og duerne fløj helt i top. Men den dag i dag forstår ikke hvorfor, det ikke virkede første gang, jeg gav kuren.

Her vil jeg gerne sige tak til Ulrik Lejre, som altid er parat med et godt råd, når man er i nød.

### PARRING OG FLYVEMETODER

Testparringerne starter op midt i oktober måned. Inden da har jeg haft mine papirer på årets flyvninger, alle mine notater samt slaglisten med på ferie. Her planlægges så næste års parring. Jeg tillægger ca. 30 unger hvert år. Avlsduerne står for de fleste unge, og måske lægges der unger til på nogle få par af de bedste flyveduer. Hele oktober, november og måske december måned går jeg og testparrer duerne. Dette bliver jeg ved med indtil alle duerne er parret, som jeg vil have det. Omkring midt i februar parres så alle avlsduerne sammen med de par, som er udtaget til ammeapar. Omkring den 1. marts parres de resterende flyveduer.

Flyvemethoden er det totale system.

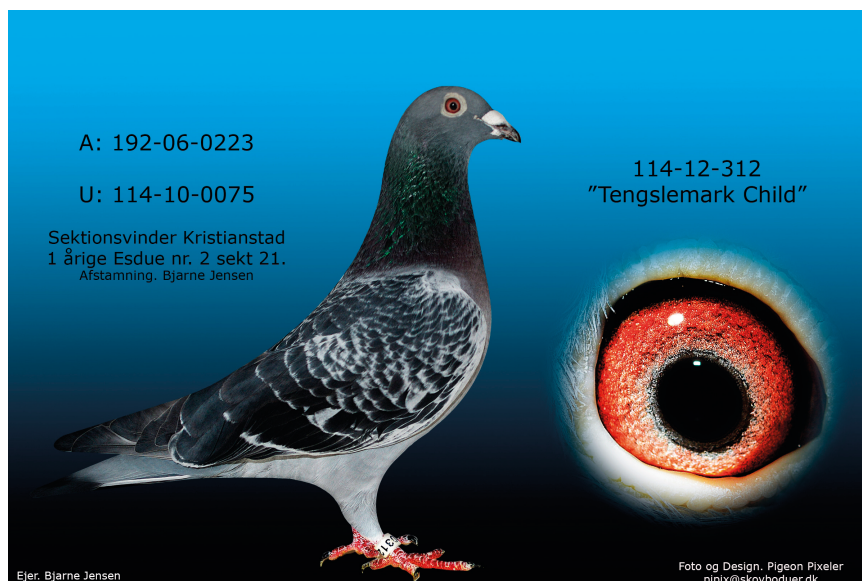

DAN 114-12-312

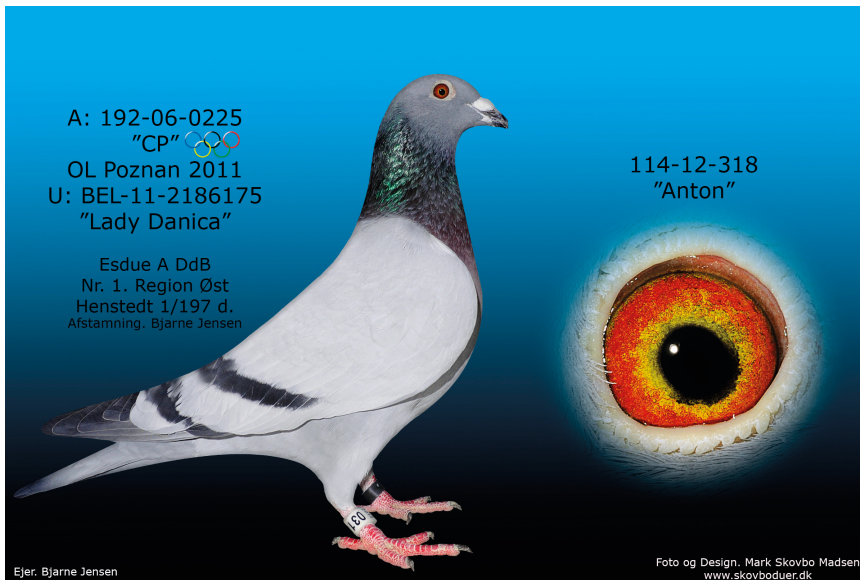

DAN 114-12-318

Alle duer bliver fløjet mellem 8 – 12 flyvninger alt efter hvilke flyvninger de deltager på. De gamle duer flyver de fleste stationer. De etårige flyver samtlige sektionflyvninger. Nogle også mellemdistance flyvningerne. Så vidt muligt bliver ungerne fløjet både syd og nord, og allerhelst skal de have haft mindst 3 sektion/DdB flyvninger inden sæsonen er forbi.

### ET ÅRS MESTERSKABET. ER DET KOMMET FOR AT BLIVE?

Ja, Det synes jeg. Her kan de fleste være med, men man skal passe på. Det kan koste dyrt at gå efter dette mesterskab. Hvis man husker på, at de etårige ikke har den samme erfaring som gamle duer og flyver duerne med respekt for det, de kan. Mesterskabet har den store fordel, at det kun er otte resultater der tæller, så det er nemt at fravælge nogle stationer, hvor man synes, at sværhedsgraden bliver for stor.

### FODER OG MEDICIN

Alt foder købes hos Matador, hvor man får en kyndig vejledning i hvilket foder man skal bruge til de forskellige årstider. I flyvesæsonen fodres der efter et bestemt foderskema, som er udarbejdet af en foderspecialist fra Matador.

Medicin gives i det omfang, det er nødvendigt. Dog gives der en kur mod luftveje tre gange i flyvesæsonen, da det har vist sig at være nødvendigt på grund af alle de forskellige duer, vores

duer kommer i kontakt med.

### SORTERING

Sorteringen foregår løbende hele sæsonen. Dog bliver der ikke slagtet nogen duer før sæsonen er slut. Det farlige ved at slagte duer midt i sæsonen er, at hvis de såkaldte dårlige duer er parret med en god kapflyver, så kan det påvirke de gode duers resultater. Ellers bliver der slagtet ned i ugen efter sæsonen er slut. Først finder jeg ud af hvor mange duer, der skal være på slaget. Derefter udtages duerne til slagting. Hvis jeg er i tvivl om, hvem der skal slagtes, foretrækker jeg altid at lade en unge blive på slaget frem for en gammel due, som har fået sine flyv-

ninger uden at vise nogle resultater.

### SLAGINDRETNING.

Slagene består af et gammelt avlslag på 4 m<sup>2</sup> med plads til 6 par avl-duer, og en voliere på 2 m<sup>2</sup>. Flyveslaget består af 6 rum og er opbygget som et vinkelslag. Alle rum er på 4 m<sup>2</sup>. Det består af et foderrum, tre slag til enkemænd, et slag til enkehunner og endelig et slag til ungerne. Indflyvninger er en meter over jorden med et luftindtag under indflyvningen samt en voliere foran indflyvningen.

I hvert enkemandslag er der ni reder, hvor der som ofte kun går otte hanner. Ydermere er der i alle rummene et luftudtag midt i slaget, så luften bliver udskiftet ordentlig.

### HVORDAN ER DIN STAMME AF DUER OPBYGGET?

Efter 2004 lagde jeg en ny plan for fremtiden af mit duehold. Det skulle være slut med at købe duer fra øst og vest. Det rykkede ikke rigtigt i mine resultater. Så der blev skabt kontakt til Carsten Petersen 198 "Hillerød", som ligger nogenlunde i sektion 12, som Rørvig gør i sektion 21. Carsten havde jo vist, at han kunne flyve med sine duer i rå mængde, så hvis ikke jeg kunne flyve med hans duer, vidste jeg, at det var mig, der var noget galt med og derfor ikke behøvede at udskifte duerne i tide og utide.

I dag er min stamme bygget op om Carsten Petersens duer. Der er ved

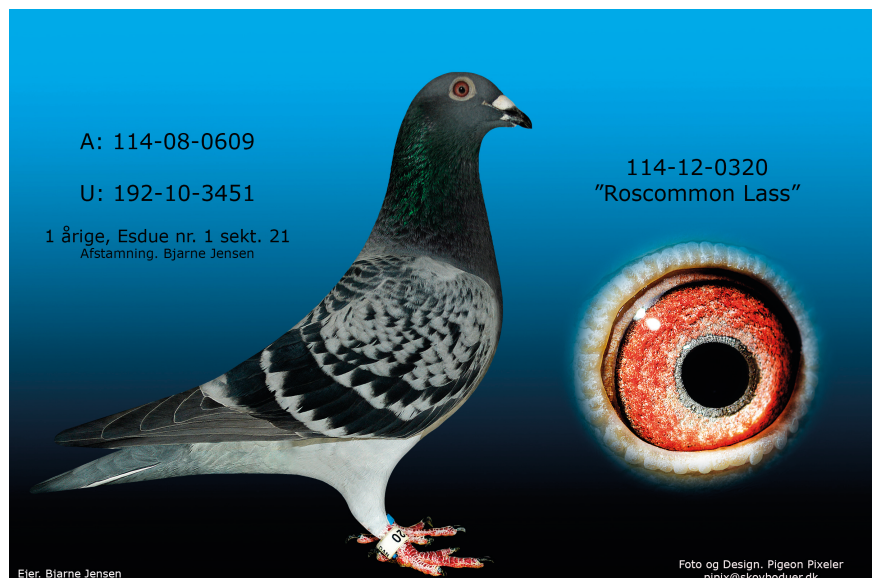

DAN 114-12-0320

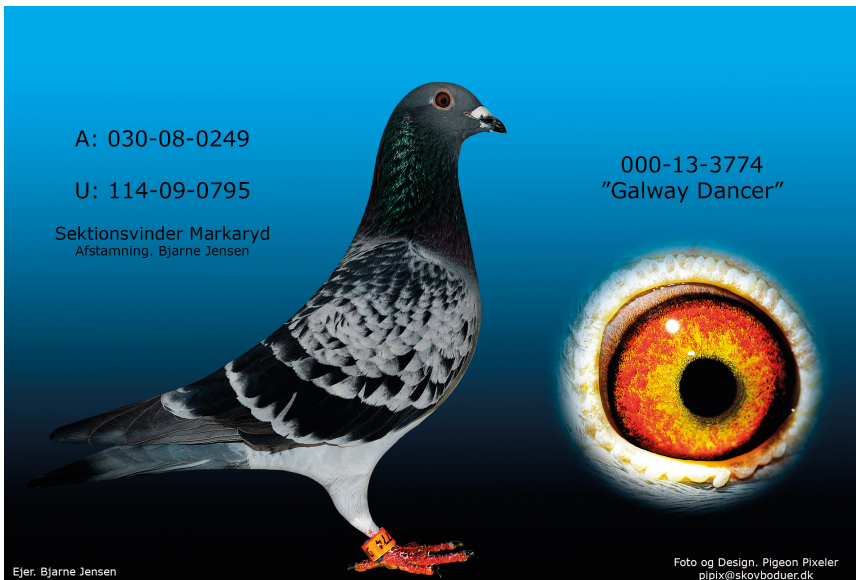

DAN 000-13-3774

siden af indkøbt 10 duer, som er direkte børn af Olympiade duer. Fem stykker fra Danmark, en fra Van Hove Uytterhoeven, en fra Herbots, en fra Drapa og endelig to fra Jan van De Pasch. Herfra, skulle der gerne komme yderligere to til sommer.

I dag har jeg flere sektionsvindere og gode kapflyvere fra Carsten Pedersen, Uytterhoeven, Herbots og Drapa, så det tegner lyst.

Van de Pasch duerne er først kommet til i efteråret 2012, men også her synes jeg, der er muligheder.

#### **HVORDAN VIL DU BEVARE DEN HØJDE STANDARD PÅ DINE DUER?**

I de sidste par år er jeg gået meget mere op i avlen med duerne, indkøbt færre duer og været mere påpasselig med hvilke duer, jeg avler på. Det skulle gerne bringe mig et skridt videre. Samtidig bliver der roteret med de duer, der avles på. Dog skifter jeg ikke en partner ud det første år efter, de har tillagt en unge, som enten har været sektionsvinder, fløjet tilfredsstillende eller har den rette bygning.

I år har jeg fået Carsten Petersen til at komme og hjælpe mig med sortering samt det videre arbejde med avlen.

Gode / dårlige eller sjove oplevelser med duerne

For at give enkehannerne lidt humor sidst på sæsonen, hvor de er ved at være slidt, begyndte jeg at træne dem sammen med ungerne. Ikke nogen dum ide, for humøret kom tilbage,

men det kostede højst sandsynlig også en sektionsvinder. På en af de sidste flyvninger kom 114-12-318 drønende hjem. Den var sandsynligvis ikke træt og kunne ikke bestemme sig for om den skulle gå i ungeslaget, eller gå ind i slag 3, hvor den hørte hjemme. Det kostede ca. 5 minutter. Alligevel blev den nr. 6 i sektionen og vandt sportsmesterskabet for mig.

#### **TANKER I FREMTIDEN**

I mange år har vi i foreningen deltaget i repræsentantskabet, og næsten hver år er vi gået skuffet hjem. Jeg mener, at der er noget galt med den måde, det hele bliver afviklet på. Først vil jeg dog gerne rose bestyrelsen for de akti-

viteter, der er sat i gang de seneste år. Her menes salg af duer samt den nye klasse at udstille i (OL-klassen).

Desværre er det sådan, at der ikke er tid til at drøfte vores fremtid på generalforsamlingen. Det hele skal bare være overstået i en fart på grund af den skide mad, vi skal fortære. Det er her, kæden hopper af. Vi burde have al den tid, vi skal bruge. Vi skal have lov til at spørge forskellige bestyrelsesmedlemmer om diverse ting, som vi gerne vil have svar på. Men da det kun er formanden, som må udtale sig, kan jeg ikke se, hvordan vi overhovedet kan få en saglig debat om vores sport. Vi kan ikke engang stille alle de rigtige spørgsmål, da de fleste af vores udgifter bliver holdt hemmelige. Jeg mener, hvordan skal man så kunne deltage aktivt i en vigtig debat. Så længe vi ikke kan få oplyst noget om økonomien, har jeg svært ved at se, at vi kan stille nogle konstruktive forslag. I blad nummer 25 skriver formanden "Hvor skal vi hen?", ja det må guderne vide. Jeg har hørt mange gode forslag blive banket ned på generalforsamlingen. Det er ligesom om, at vi ikke forstår, at det er ved at være lukketid for vores sport. Jeg vil dog gerne advare om at lave regionsbestyrelser og så nedlægge sektionerne. Alt peger på, at jo længere væk vi kommer fra forbrugerne, jo mere ligeglade bliver de. Lad sektionerne blive, og hvis der

Fortsættes på bagsiden→



DAN 000-13-3778

# 4 NATURAL

## trumpf til den kommende sæson



Salgsenhed: 250 ml & 500 ml

### ✓ NATURAMINE

regelmæssig brug af Naturamine sikrer en succesfuld avlssæson, sunde unger, duer i topform op en perfekt fædding.



### ✓ NATURADROPS

et naturprodukt uden bivirkninger. Ved indsætning første gang gives 3 dråber - og duen har 100% frie luftveje. 15 ml = ca. 70-75 behandlinger.



Nu også i 3,5 kg

### ✓ NUTRIPOWER

det perfekte produkt til at få duen i form - samt fastholde formen. Produkter er 85% fordøjelig og dermed et perfekt tilskudsfoder i avlsperioden.



### Advarsel:

produktet er så godt at ungerne skal ringes 2 dage før normal.

Salgsenhed: 1 kg & 10 kg

### ✓ KING ÆGGEFODER

som det eneste tilskudsfoder på basis af **ferske æg tilsat honning**. Gives separat i foderskål (fri afbenyttelse) i hele avlsperioden.

## NATURAL BRANDE

GL. KÆRVEJ 17 • 7330 BRANDE • TLF. 97187040 • FAX 97187090  
mail: [natural@natural-brande.dk](mailto:natural@natural-brande.dk) • [www.natural-brande.dk](http://www.natural-brande.dk)

endelig skal gøres noget, så læg dem sammen i stedet for at flytte det hele ud i regionerne.

Jeg kunne godt tænke mig at DdB deltog ved OL, så længe det afholdes i Europa. Det må da være toppen for enhver brevuemand at få en due udtaget til Olympiaden. Hidtil har svaret været fra formanden, at vi ikke har råd. det er jo fair nok, men her kunne man jo spørge medlemmerne, hvordan det kunne betales. Den nemme måde ville jo være at lade medlemmerne selv betale, forstået på den måde, at ejeren var forpligtiget til at give DdB to unger efter de duer, som blev udtaget. Disse kunne så sælges på auktion året efter i Brædstrup.

Måske skulle vi prøve at lægge vores flyveplan om, så vi i 7 uger fløj mellem-distanceflyvninger. Det kunne være dobbeltflyvninger med sportduer. Og i fem uger fløj lang- og landsflyvninger. I disse uger skulle man ikke flyve med gamle duer i sektionen, kun med unger. Måske dette ville hjælpe på antallet af duer på lang- og landsflyvningerne.

Mit håb for fremtiden må være, at vi er mere åbne og tolerante over for hinanden. At vi alle prøver at smide de egoistiske lænker og arbejder for et samlet DdB.

#### **GODE RÅD TIL NYE I SPORTEN**

Inden man starter med brevdUER ville

det være en god ide at få et indblik i vores sport. Gå ned i den lokale brevueklub og snakke med nogle brevuefolk. Få en mentor, som du kan støtte dig til i starten. Stille spørgsmål om f.eks., hvad det kræver (hvor meget kræver man selv). Hvor meget koster det med foder, flyvninger, vaccinationer m.v. Brug en eksisterende bygning til slag eller køb et slag, som kan flyttes.

Desværre findes der ikke rigtigt noget nyt læsestof på dansk, som fortæller, hvordan man holder eller starter på et brevuehold.

#### **KAN DU BESKRIVE KORT DE AKTIVITETER, DU UDFØRER I HVERT KVARTAL AF ÅRET?**

Min sæson starter i august måned, hvor de duer, som ikke har klaret kravet, bliver fjernet. Herefter bliver duerne sat sammen et stykke tid mens de fælder, lægger æg og hygger sig. Der bliver ikke avlet unger i denne periode. Midt i oktober måned begynder jeg at testparre duerne. Det fortsætter ind i november og nogle gange må december også tages i brug. I januar måned deltager jeg i sektionsudstillingen. Februar måned bruges til vaccination. Marts og april måned bruges til gennemgang af ungerne samt klargøring til kapflyvninger.

Unger, som ikke vokser, som de skal eller har skavanker, fjernes inden de kommer på gulvet. Maj, juni, juli og august går som bekendt med kapflyvning.

#### **ARBEJDSINDSATSEN, TRÆNING M.M.**

Når vi kommer til februar, marts og april måned begynder jeg at checke duernes slagfjer, Hvis der nogle, som er knækket bliver fjeren trukket eller, hvis der er nogle, som er skæve, bliver de rettet med varmt vand.

Når kapflyvningsæsonen går i gang bruger jeg vel omkring 20 timer om ugen på slaget. Der renses kun 1 - 2 gange om ugen. Førhen blev der renses 1 - 2 gange om dagen. I dag bruges den meste tid på slaget til at observere eller lave små numre med duerne, inden de sættes på kapflyvning.

Opstart af træning med de gamle duer starter midt i april måned, hvis vejret tillader det. Alle mine duer går ude hele året. Det vil sige, at de er ude 2-3 gange om ugen. De første træningsture er på 5, 15 og 25 km. Derefter bliver de trænet i foreningsregi. Her er første træningstur på 40 km, Inden vi starter flyvningerne i sektion og DdB, har duerne været Sjælland rundt, Helsingør, Nykøbing Falster og Korsør. Alt i alt har de gamle fløjet omkring 10 træningsture, før det bliver alvor.

Ungerne startes på 2, 5, 10, 20 og 25 km, hvorefter de får det samme program som de gamle, før de skal på kapflyvning. I hele kapflyvningsæsonen er der ikke nogen duer hjemme på slaget (kun ved sygdom etc.). Alle duerne er på kapflyvning eller deltager i foreningens sprinterflyvning, som ofte foregår fra Helsingør eller Nykøbing Falster. ■



**BYT  
TIL NYT**  
kontakt Sekretariatet

**HUSK**  
**GULDRINGENE 2014**  
**kan købes på Sekretariatet**

De danske Brevdueforening

