

Klar til afgang

TEMA

LÆS OM

## REJSEBESKRIVELSER

ØJENTEORI  
TILFÆLDIGHED ELLER HVAD?

REJSEBESKRIVELSE - OKTOBER  
2013 - 2. DEL

DER KOM ET BREV

LÆSERBREVE



## Fremlysning

### PRIVATE

DAN 074-11-0397 (død)

### FRA RINGMÆRKNINGSCENTRALEN

NL 09-1327704 (død)

DV 09950-12-712 (død)

Sekretariatet

Tlf. 4828 4244

DAN 071-09-0071

Folmer Kirk Mikkelsen

København N

Tlf. 21690005

NL 12 1052865 NL 13 1155770

Hans J. Jensen 9690 Fjerritslev

Tlf. 9821 5427

GB 10 X 43339 GB 12 V 260339

Leo Hallund 9400 Nr. Sundby

Tlf. 61417215

GHB 11-H-21571

Kristian Elmer Christensen

9800 Hjørring

Tlf. 30131043-96252535

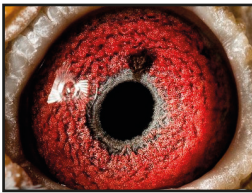

Forside foto:  
Die Brief-  
taube

## Vi gratulerer

### 50 ÅR

10/12 Claus Wormstrup, 068 Frederikshavn

Åbent hus lørdag d. 14/12 kl 13.00 i FFK hallen, Flade Engvej, Frederikshavn

### GULDBRYLLUP

7/12 Grethe & Kristian Maach, 140 Løgumkloster

 **HUSK!**

**VACCINE SKAL  
BESTILLES INDEN  
15 DECEMBER.**

**/SEKRETARIATET**

 **Udsendelsesdatoer  
for "Brevduen"**

Blad nr.	Udkommer	Deadline
28	3. december	19. nov.
29	18. december	2 dec.
1	2. januar	17. dec.

## Dødsfald

### KNUD ERIK PEDERSEN, 196 VRÅ

Det var med stor sorg vi i DAN 0196 modtog meddelelsen om at vort medlem Knud Erik Pedersen er afgået ved døden 75 år gammel.

Knud Erik kan vel betegnes som en af veteranerne i sporten, da han blev indmeldt i foreningen Brønder-slev først i 1960'erne. Kort tid efter ved oprettelsen af DAN 0195 Venus gik han med over som medlem. Knud Erik har de sidste mange været medlem hos os i DAN 0196.

I foreningen vidste vi jo godt, at Knud Erik var syg og også alvorligt syg, men derfor kom det jo som et chok for os, at Knud Erik ikke er her længere.

Æret være Knud Erik Pedersens minde.  
*for DAN 0196 Vrå, Svend Jensen*



# De Rauw- Sablon Auktion i Hedehusene

Via De Rauw – Sablon Alvscenter DK v/ Jan Rønn & Poul Stærkær.

Top duer på stamtavlerne:

"Freddy" "Lucky 848"

"Dromer" "Blue Ace"

"Smallen 970" "miss Joice"

"754" fra Bak 17

"Bak 10" "Limoges"

"Frans" "Golden Lady"

### HEDEHUSET

HOVEDGADEN 379 2640 HEDEHUSENE

LØRDAG DEN 7.12.2013 KL 14.30

EFTERSYN FRA KL. 9.00

20 DUER ÅRGANG 2013

Top slag i Belgien med

De Rauw – Sablon duer :

Marcel Aelbrecht

Erik Limburg

Pierre Matthijs

Louis Van de Eynde

David Vermassen

Jules Mannaert

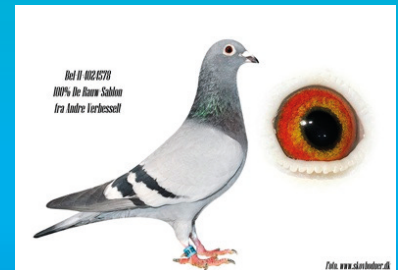

Pre – auktion fra den 25.11.2013 på [www.mchansen.dk](http://www.mchansen.dk)

Katalog: Jørgen Larsen, 20789224. Katalog & Kommission : Niels Larsen 22953539, Auktionarius : Peter Knudsen.

Husk at tilmelde dig/er til DUEDAG region øst samme dag

Vi ses , 0148 HEDEHUSENE

# LÆNGE TIL....

Af Bjarne Borresen

Selvom det synes længe til, så har forberedelserne til Repræsentantskabsmødet 1. februar 2014 allerede været i gang længe. Lørdag den 30. november bliver dagsordenen til mødet lagt på plads, når Hovedbestyrelsen samles på Sekretariatet for at afholde deres ordinære novembermøde. Formandens beretning skal pudses af og endelig vedtages. Selvom det hedder formandens beretning, er det jo i bund og grund hele bestyrelsens beretning. I en organisation som DdB er der mange områder, der skal redegøres for, og det bliver sikkert gjort med vanlig grundighed.

Samtidig slutter DdB's regnskabsår, og et travlt år kan således gøres op på alle fronter., Resultatet af anstrengelserne bliver at læse i nytårsnummeret af Brevduen (1/2014) samt i det materi-

ale, der tilstilles alle foreninger inden afgang til Brædstrup.

Det er yderst spændende at arbejde på Sekretariatet. Arbejdsopgaverne er mangfoldige, spænder over mange områder og ikke med 2 dage er ens. Ud over de faste opgaver som Sekretariatet tager sig af, skal man være ferm ud i at løse forskelligartede it-opgaver, arbejde med grafiske opgaver, sætte Brevduen og andre tryksager op, så de er klar til trykning, være chauffør på en avanceret printer/tryksmaskine og her klare alt fra skift af forbrugsstoffer, løse driftsstop og til at sikre, at udstyret er vedligeholdt efter de indgåede aftaler. Og til sidst pakning og distribuering af Brevduen til alle medlemmer. Dertil kommer alle opgaverne med de elektroniske systemer, salg af vaccine og andre produkter, som DdB sælger. Opgaverne er ikke nævnt alle, men de er alle mangfoldige og det er spændende. Vi skal ikke undlade her

at gøre opmærksom på, at vi gerne hjælper foreninger, sektioner og medlemmer, der har et behov for trykning af kataloger, foldere mm. Vi kan deltage i hele processen, og det sker til yderst konkurrencedygtige priser. Vore programmer og udstyr kan håndtere det meste. ☺

Som tidligere skrevet, har såvel det svenske som det norske forbund brugt sæson 2013 til at teste og gøre sig fortlørlige med DdB's it-systemer. Det har været en lærerig proces for alle parter. Når dette læses, har det svenske forbund netop været i Linde for at diskutere de indhøstede erfaringer og finde løsninger på de udestående, som de har oplevet igennem deres testperiode. Det norske forbund har bestilt tilpasninger til at kunne beregne mesterskaber efter det norske pointsystem, som rent beregningsmæssigt gør brug af andre parametre end det Berlandske system, som vi primært bruger i DdB. Alle rettelserne skal implementeres i Sekretariats-, Sektions- og Foreningssystemerne, men kommer ikke til at påvirke de danske versioner. Man har i de to lande i denne sæson ikke anvendt SMS-systemet til indberetning, men det forventer man at tage i brug til den kommende sæson. Det svenske forbunds generelle oplevelser med DdB's systemer står i øvrigt at læse andet sted i dette nummer Brevduen og det bliver man jo ikke i dårligt humør af at læse. ■

 **BREVDUEN**

#### HOVEDBESTYRELSE

**Formand: Erik Dybdahl**, Askevej 14, Uhrhøj, 7100 Vejle. Tlf. 30 68 19 48 (ma.-ti.-on. kl. 15.30-17.00).

**Næstformand: Erik Rasmussen**, Demstrupvej 30, 8930 Randers NØ. Tlf. 86 43 05 65.

#### Medlemmer:

**Ole Nielsen**, Dorphs Allé 50, 2630 Tåstrup. Tlf. 43 52 48 96.

**Peter Knudsen**, Kværkebyvej 66, Kværkeby, 4100 Ringsted. Tlf. 57 53 37 74.

**Peter Andersen**, Jegstrupvej 63, 8361 Hasselager. Tlf. 86 28 69 89.

**Niels Larsen**, Maglehøjvej 9, 2640 Hedehusene. Tlf. 46 56 20 85.

**Tommy E. Rasmussen**, Bøjdenvej 78, 5800 Nyborg. Tlf. 65 30 19 47.

**Villy Petersen**, Egelunden 69, 6700 Esbjerg Ø. Tlf. 75 13 86 91.

**Tagge Gravesen**, Brogårdsvangen 24, 6950 Ringkøbing. Tlf. 97 32 20 75.

#### SEKRETARIAT

Lindegårdsvej 27-29, Linde, 8981 Spentrup. Tlf. 48 28 42 44. Telefax 48 28 46 44.

Kontortid: Mandag kl. 10.00-17.00. Tirsdag-fredag kl. 10.00-14.00.

Forretningsfører: Bjarne Borresen. Sekretariatet: ddb@brevduen.dk www.brevduen.dk

#### MEDELSBLADET BREVDUEN

udkommer ordentligvist i uger med ulige nummer.

**Ansvarshavende redaktør:** Bjarne Borresen, Sekretariatet, Lindegårdsvej 27-29, Linde, 8981 Spentrup. Tlf. 48 28 42 44. ddb@brevduen.dk

**I redaktionen:** Bjarne Straszek, Sekretariatet. Tlf. 48 28 42 44. ddb@brevduen.dk

Alt materiale sendes til Sekretariatet. - Kapflyvningsresultater sendes til postbox 8329, 9220 Aalborg Ø.

**Ekspedition:** DdB's sekretariat, hvor abonnement (pr. år) kan tegnes. Reklamationer over udeblevne numre af bladet bedes rettet til sekretariatet.

**Tryk:** DdB's Sekretariat

**Ophavsret gældende for Brevduen BREVDUEN er beskyttet af dansk lov om ophavsret, og må hverken helt eller delvis gengives uden skriftlig godkendelse fra De danske Brevdueforeninger. Gengivelse med De danske Brevdueforeningers skriftlige godkendelse kræver udtrykkelig hildeangivelser. Enhver må fremstille eller lade fremstille enkelte eksemplarer til privat brug. Sådanne eksemplarer må ikke udnyttes på anden måde, hverken som kopier eller på Internettet.**

#### ANNONCETAKSTER

Annoncetakster  
pr. 1. april 1997:  
1/1 side .....3.700.00  
2/3 side..... 2.500.00  
1/2 side .....1.940.00  
1/3 side.....1.295.00  
1/4 side.....965.00  
Mindre annoncer:  
Pr. 1 sp.-mm....5.50  
Mindstepris. 165.00

Køb/salg  
rubrikannoncer  
Pr. linie .....40.00  
Tillæg pr. farve  
Kr. ....400.00  
4-farve  
Kr. ....1.000.00

Foreningsmedd.:  
Pr. spalte .....440.00  
Mindstepris 70.00  
Resultatlist:  
Pr. spalte 300.00

Priserne er incl. moms.

# Øjenteori: Tilfældighed eller hvad?

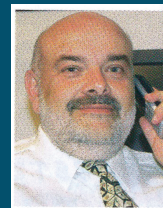

af Franz Steffl i Die Brieftaube.  
Oversættelse BS

I dag vil jeg forsøge at belyse duens øje i ord og billeder. Vi kender alle, at når en due gennemgås, hvor undersøgelse af øjet er involveret, høres udsagn som "øjet skal være udtryksfuldt", "jeg vil gerne se et levende øje", "øjet skal lyse", "jeg ser ikke på øjet" eller "Jeg er ikke interesseret. Hvad kan man i virkeligheden se i duens øje?"

På billede 1 ser vi venstre øje på den berømte "84" af Franz-Wilhelm Gonschior. "84" var den bærende kraft i slaget Gonschior og blev udelukkende brugt til avl. I mere end et årti avlede "84" fremragende kapflyvere og es-duer. - Og ikke kun på slaget Gonschior. Børn og børnebørn er i dag stamduer på mange slag.

Vi betragter nu øjenfarven. I midten af øjet ser vi pupillen omkranset af værdiringen, her i gult hele vejen rundt. I selve værdiringen mellem positionerne fra kl. 9 til kl. 11 er parallelle ringe synlige (som riller på en "gammeldags" grammofonplade). Mellem kl. 7 og kl. 9 ses streger, der står vinkelret på værdiringen.

De parallelle ringe findes ofte hos duer, som klarer sig på længere flyvninger over 400 km, mens stregerne ofte er kendetegnet på vinderduer på sprinterdistancen!

På billedet af "84's" øje ses en perfekt iris. En tyk orangerød farve, hvor det ser ud som, har naturen placeret far-

verne dusinvis af gange oven på hinanden. I sådan en tykfarvet iris ser værdiringen ud, som var den blevet "omrystet". Det synes som at kigge ned i et krater! Læg mærke til sprækkerne i iris. Sådan ser den perfekte iris ud! Det er som at kigge ned på en bjergkæde. Sprækkerne ser ud som fine sorte penselstrøg. Iris buler næsten op fra ydersiden af værdiringen for igen at falde mod øjeranden. Fantastisk!

Vi vender os mod den næste megavavler, "Dromer" af Gerard Koopman. Far til "Dromer" er den verdensberømte "Freddy". "Dromer" er far, bedste far og oldefar til superduer, og hans

gener findes i utallige flyve- og avlsseser. I dette øje (billede 2) ses også et vidunderligt eksempel på den "tykke" Iris med "sprækker", der ses i hele øjet. Værdiringen synes at være den perfekte indpakning om pupillen. I værdiringen ses flyvelinjer (streger i en vinkel på 90 ° til værdiringen). De anes som fine penselstrøg, her stærkt udtalt mellem kl. 3 og kl. 7.

Som næstet eksempel, har jeg valgt "Che" (billede 3) fra Eijerkamps slag.



Billede 1

Øjet af den berømte "84" af Franz-Wilhelm Gonschior. I mange år var og er "84" ophav til mange ekstraordinære duer.

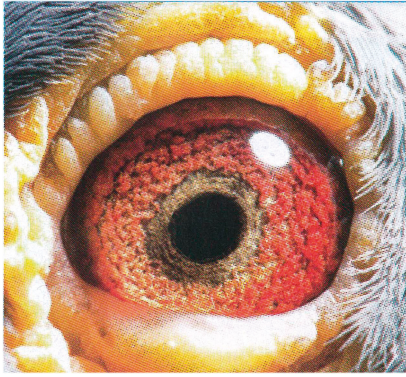

Billede 2

Øjet af "Dromer" af Gerard Koopman. Den "Dromer" er far, bedstefar og oldefar til superduer

Med 1. præmie i Holland nationalt fra Orleans har denne superdue lavet en markant præstation! Når man ser på listen over succesfulde børn, kan man roligt tale en "juvel" i avlsslaget. "Shilp", "Eros", "Ramos", "Carlos", "Corinne", "Nuria", "Selma" - Alle uden undtagelse vindere og topflyvere!

I "Che's" stamtavle, er der duer som "Chicago", "Tornado", "Porsche Bond" og "Lighte 05". Gammelt van Loon - og Janssen-blod.

Ægte hurtighed! Derfor er "Che" 1. avlsdue og dermed henvist til Eijerkamp's avlsslæg. Men vurder selv.

**"Che's" øje viser en helt særlig farveintensitet.**

Som med det forrige øje, er værdiringen sammenhængende hele vejen rundt. Det er herligt at se flyvelinjerne i den nederste halvdel af værdiringen. Iris hæver sig kraftigt og er spækket med mange avlsringe. Et meget flot syn er "skyen" kl. 12.30. Et tegn, som findes næsten udelukkende i øjne hos "Superavlaren". Et øje af denne kvalitet kan kombineres med ethvert andet øje hos partneren! Intensiteten af irisfarven og den komplette værdiring gør næsten alle "superduer" forskellige fra andre duer! Med denne kvalitet i øjet er det i sidste ende kun et spørgsmål om tid, før der igen avles en ny superdue.

På billede 4 kan du se øjet på en han, der er far til tre es-duer i regionen.

Han er desuden far til 14 børn, der fløj ti topplaceringer eller mere i samme sæson. Nogle af ungerne efter ham,

både hanner og hunner, er blevet stamduer på flere forskellige slag.

Men lad os se nærmere på øjet. Omkring pupillen er der i dette øje en værdiring med et højt niveau i farven grå. I værdiringen ses meget synligt lange såkaldte speed-streger.

Jo flere riller / linjer og jo mere udtalte de er, giver bedre håb om gode og hurtige efterkommere!

Farven i iris er intenst farvet. Her i rødt, men farven betyder ikke noget. Det er "tykkelsen" af farven, der er afgørende. Smukt beliggende i iris ses avlscirklerne. De ses her som sorte penselstrøg. Omkring iris ses en farvet ring, der i folkemunde kendes som fitnessringen. Des mørkere og mere udtalt, des bedre synes duen at være egnet til avl.

**Nu har vi kun studeret billedet af fire superhanner tæt på. Listen kunne gøres meget længere.**

Selv om et flertal af opdrættere (af uvidenhed) afviser det i tankerne, kan man faktisk aflæse avlsværdien af en due..

Mere end 90 % af alle flyve-esser kan

findes ved at se et forældre-øje, der svarer til typen af afbillede øjne. Nutidige eksempler end de, der er nævnt her, kan man finde ved at studere fotos af andre øjne.

For eksempel øjenfotos af "Golden Lady" af G. Koopman, "Chippo" af B. Steveninck, "Abel" og "Don Leo" hos Eijerkamp, "Romee" af A. og B. Leide-mand, "Mission Impossible" af G. og P. Verkerk, "Boy" af Harm Vredeveld, "Eurodiamond" af Brockkamps eller andre kendte duer som "OL 003", "Kannibaal", "Rambo" osv. osv.! Kan man måske ikke her registrere avls-kvaliteterne i øjet?

I avlen er der ingen grund til at krydse en partner med et ligestillet "stærkt øje". Nej, måske er det endda ikke så godt, for i de fleste tilfælde har en af de to forældre til es-duer ofte et temmelig gennemsnitligt øje. Noget at erkende og observere og som formentlig hører til kunsten at avle!

**Øjetegn med værdiring, streger, sprækker etc., er normalt kun utilstrækkelig synligt med det blotte øje.**

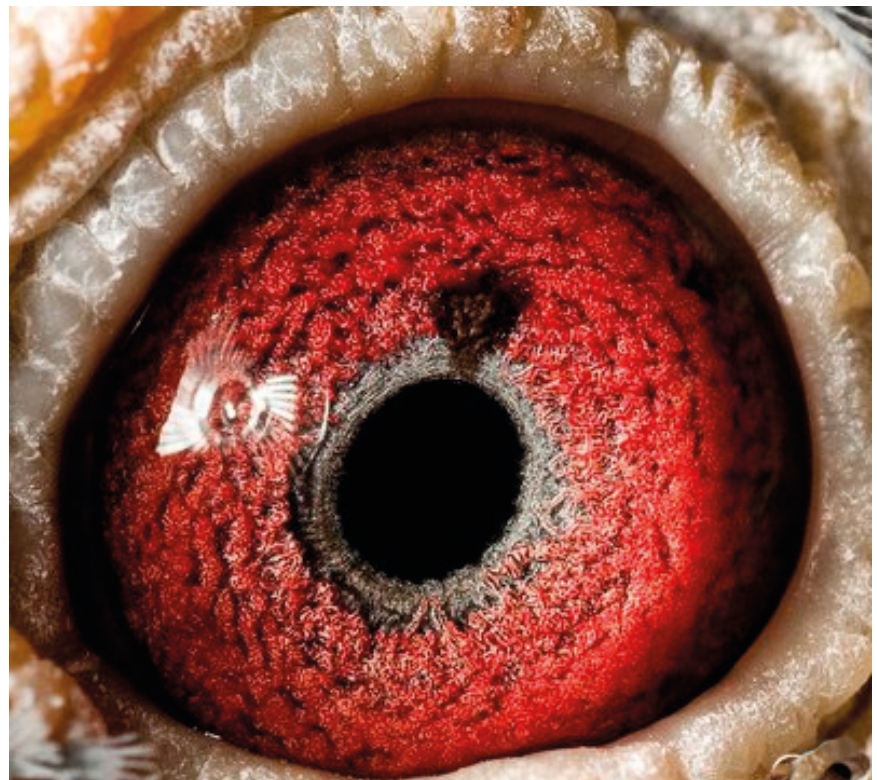

Billede 3

Øjet af "Che" fra Eijerkamp. Med l. pl. i Holland fra Orleans satte denne superdue et stort udråbstegn. På avlsslaget er han "juvelen".

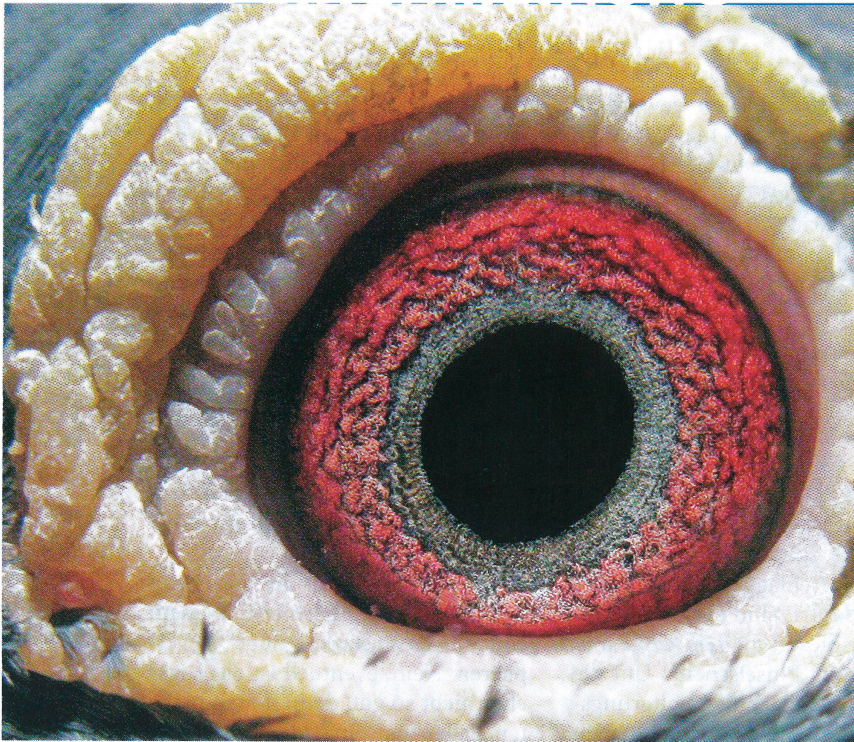

Billede 4.

Dette øje tilhører en due, der er far til tre es-duer i regionen. Han er også far til 14 børn med ti topplaceringer eller mere på én sæson.

Det kræver et forstørrelsesglas og en tilsvarende lyskilde. Du bør dog ikke narre dig selv med, at du har den nødvendige "know-how" efter at have evalueret et par øjne! Men, den som aldrig starter, lærer det aldrig. Igen: "Øvelse gør mester"!

Selvfølgelig er du nødt til at overveje, at det er øjnene på, "Che", osv. På de fleste slag findes ikke kvaliteter som hos "84" og "Dromer!" På den anden side er jeg også helt sikker: Der findes "sovende" avls-esser i sportskammeraternes slag uden nogensinde at blive opdaget. Men det er de opdrættere, der gør det vanskeligt. At benægte øjenteori fra starten, er efter min mening at overse esser. De, der refererer til denne teori som "nonsens", skal eksemplerne være meget stærke for at blive overbevist, eller de kan ikke indrømme, at en tredjepart kan se mere og vide mere. Derudover er der også de, der sælger duer, der ikke bruger øjenteorien.

Alene af den grund at et salg af duer kan mislykkes på grund af manglende øjetegn. Til det vil jeg sige tydeligt:

Øjenteori er bestemt ikke en garanti for at kunne storme podiet, men det forenkler måden at komme derhen. Ligeledes kan man ikke se bort fra de fy-

siske egenskaber og kun lægge vægten på det gode øje. Der er ikke bare mange måder at komme "til Rom", men også mange måder at komme på podiet.

Selv opdrættere, der aldrig har beskæftiget sig med øjenteorien kan fejre succeser. Men sandsynligvis har disse opdrættere intuitivt parret duerne med det gode øje til en relevant krop. De har ladet kurven sortere og parret bedst med bedst sammen. Men mærkværdigt er det dog, at hos disse opdrættere har kurven efterladt en masse duer med både gode øjne og krop! I sidste ende er det op til én selv at vurdere, om det faktisk bare er en "tilfældighed", når en ekstraordinær avlsdue også har ekstraordinære øjne. Jeg tror personligt ikke på tilfældigheden her! Det er, som set og skrevet, mere end blot en række duer med strukturer i øjet over gennemsnittet, men også øjne og strukturer, som i avlen kan give inspiration til succes. ■



Billede 5.

Til sammenligning: Et tomt (dårligt) øje Der er næsten ingen værdiring omkring pupillen. Kun sporadisk synlig mellem positionerne kl. 6 og kl. 8. Farven i iris synes at være "fortyndet" - øjet ser blegt og farveløst ud. To øjne med denne dårlige kvalitet parret sammen kan betyde begyndelsen til enden! Desværre er denne kvalitet af øjne talrige på mange slag.

Med henvisning til kapflyvning kan det godt være, at vi kan finde gode flyvere med sådanne øjne. Men hvis disse duer derefter bruges i avlsslaget, vil glæden ved afkommet være meget beskedent!

# Der kom et brev....



Malmö 2013-11-06.

Vi i Svenska Brevduveförbundet vill tacka er i ddb styrelse samt sekretariatet speciellt till Bjarne Borresen och alla resterande medlemmar för att vi har fått ta del av ert **fantastiska resultat system.**

Det tog lite tid att lära sig logiken kring ert system men vi lösta det tillsammans med Bjarne Borresens kompetens.

Efter år av misslyckanden i försök att bygga ett system i SBFs regi och att enas om något system inom SBF som var stabilt nog, så föll våra ögon på ert eminenta super system.

Otroligt stabilt har det varit att jobba i DsB (DdB) systemet jämfört med vad vi har varit vana vid och vi ser fram emot att få vår databas utvecklad likt er databas.

Vi lider av samma fenomen som ni, vi blir bara mindre och mindre medlemmar så därför är det bra om vi kan närma oss varandra och dela kostnader.

Än en gång ett stort tack till er i DdBs Brevdueforeningar.

DsB dataansvarig

Clas-Göran Ridell



# TauRIS®

The Electronic Clocking System

# BYT TIL NYT

kontakt Sekretariatet

# Rejsebeskrivelse oktober 2013 - 2. del

Af Peter Knudsen

Efter den første dag på dueturen var der også til dag 2 store forventninger, og det skulle blive spændende at se, om vi kunne få disse opfyldt.

Det første slag, vi skulle besøge, var slaget Theo Weytens. Et slag hvis store passion er Barcelona. Stort set alt omkring hans duer er med sigte på et topresultat fra denne flyvning.

Da vi nåede frem til slaget lørdag morgen, måtte jeg konstatere, at jeg aldrig på mine mange ture i Belgien har set så flot og gennemført et slag. Det var imponerende, hvilket også fremgår af billedet.

Jeg vil først give en lidt mere generel beskrivelse af Theo Weytjens, som nok ikke er så kendt i Danmark.

Theo er 57 år gammel og har sammen med sin kone Annie Vangronsvelt drevet et stort gartneri med planter og blomster. Sideløbende drev de også et stort blomstercenter i Zutendaal indtil 2006, hvor de byggede deres drømmehus og og dueslag i udkanten af Zutendaal.

Deres hjem er en oase af stilhed og fred tæt på skov, store koi karper og hjorte.

Theo Weytjens er for øvrigt svoger til Albert Vangronsvelt, Beverst, der var nationalvinder fra Barcelona i 2009.



Theo Weytjens



Glimt fra det utroligt smukke slaganlæg hos Theo Weytens

## BEGYNDELSEN

Theo har haft duer siden han var 12 år gammel, men holdt pause i mange år fra han var 19, men som mange ved, så vender duebacillen stort set altid tilbage.

I 1981 startede han op igen med duer og byggede et dueslag på toppen af deres store havecenter og blomsterbutik. Han startede slaget med 8 duer fra svogeren Jean Vangronsvelt, som primært havde duer af Janssen, Arendonk stammen.

Han fik også nogle duer af de lokale championer, og de bedste kom fra Leon Meuffels og Pieter Messot, Gellik. I

1982 vandt Theo 1e Provincial med en due fra svogeren.

## DE FØRSTE LANGDISTANCE DUER

Havecentret tog meget af hans tid og Theo ændrede sine ambitioner med duerne fra de korte mellemdistance flyvninger til lange og ekstremt lange flyvninger.

I 1987 deltog han i sin første Barcelona flyvning med 5 duer, men ikke med den store succes. Det blev hurtigt klart for ham, at denne disciplin krævede andre duer.

Theo Weytjens fik sine første langdistance duer fra Andre Vanbruaene (1987) og fra Brdr. Kuypers (1989).

**PERPIGNAN TOPPERS 2011 (925km)**

**"Nachtlioger"**  
7e Nat. Perpignan 2011 5.591 pigeons  
37e Int. Perpignan 2011 15.197 pigeons

♀ BE09-5144958

**Weytjens Theo**  
Roelerveg 10  
3690 Zutendaal  
+32 (0)89 84 57 75

**"Rambo Junior"**  
18e Nat. Perpignan 2011 5.591 pigeons  
78e Int. Perpignan 2011 15.197 pigeons

♂ BE08-5105478

**"De 712"**  
66e Nat. Perpignan 2011 5.591 pigeons  
374e Nat. Barcelona 2009 13.103 pigeons

♀ BE07-5050712

**"Blauw Flori"**  
66e Nat. Perpignan 2011 5.591 pigeons  
778e Nat. Perpignan 2009 7.364 pigeons

♀ BE07-5050764

**"De 788"**  
88e Nat. Perpignan 2011 5.591 pigeons  
287e Nat. St-Vincent 2008 8.093 pigeons

♂ BE07-5050788

PigeonPhotography.nl



## "De 712"

68e Nat. Perpignan 2011 5.591 pigeons  
374e Nat. Barcelona 2009 13.503 pigeons  
765e Nat. Barcelona 2011 12.170 pigeons



Men alligevel var succesen der ikke med det samme.

Hans søgen efter gode langdistance duer fortsatte og bragte ham i kontakt med Fons Van Ophuizen (Holland).

Theo ønskede specielt Batenburg van den Merwe duer (Witbuik og bonte Kweker), men via Fons van Ophuizen fik han duer af alle verdensklasse stammerne som Fons havde, Vervisch, Seegmuller, Blauwe Vanoppen, Van der Wegen og Rennenberg.

For at fuldende sin samling besøgt han også Steenbergen for at få nogle duer direkte fra Anton og Lucie Van der Wegen. Disse direkte Van der Wegen-duer avlede bl.a. Anouk BEL-04-5131530 1e prov. Og 6e nat. St. Vincent og Belle BEL-01-5090306 62e nat. Barcelona.

I 1994 vandt disse duer SUPERSTAR langdistance I De Duif og 2e General Campion I Cureghem Centret.

### HARINCK-POELMANS

I 1998 vandt kompagniskabet Harinck-Poelmans (Genk) det nationale mesterskab KBDB på langdistancen. Det var nok for Theo til at besøge dem og forsøge at erhverve sig nogle af disse fremragende langdistance duer.

I 1998 fik han fat i en søster til deres bedste hun (MELISSA), der havde vundet topræmier fra Barcelona og Perpignan i flere år (bl.a. 30e national Barcelona). Hun var en datter af deres uovertrufne avler Narbonne BEL-92-5334799 direkte fra Nouwen-Paesen (søn af deres 1e prov. Narbonne).

Søsteren til Melissa - Melita med ring nr. BEL-98-5064953 gav fremragende afkom i Zutendaal - f.eks. Nelly (52e Nat. Barcelona og 57e nat. St.Vincent), Jarnac (18e semi.nat), Silver (5e nat. San Sebastian og Juul (86e nat. Barcelona).

I 1999 kørte Theo tilbage til Har-

nick-Poelman for at købe flere duer (søskende til Melissa). Men topavleren Narbonne var nu parret med en anden hun, og derfor var han nødt til at købe en halvbror til Melissa.

Det vil han aldrig fortryde. Denne han BEL-99-5276702 viste sig at være en sand superavler. Han er far til en lang række stjerner som Peggy (66e nat. Perpignan), 501-hunnen (117 nat. Barcelona), Perpignan hunnen (10e nat. Perpignan) og Bekele (110 nat. Barcelona og 72e nat. St. Vincent). Det har også vist sig, at næste generation efter 702 er gode flyvere med bl.a. Nachtlieger (7e Nat. Perpignan).

Hos Nouwen-Paesen købte han en datter af helsøsteren til Harnick-Poelmans Narbonne og allerede i hendes første år som avler, kom den berømte Mistral BEL-01-5090720 81e nat. Barcelona og vinder af 5e nationale ES due ekstrem langdistance i 2004.

### SUCCEP PÅ LANGFLYVNINGERNE

Det er helt klart, at Theo Weytjens laver fremragende resultater på langdistancerne med sin samling af verdensklasseduer.

I 2010 lavede han et drømmeresultat fra Perpignan, hvor han vandt 7, 16, 66, 68 og 89 nat. 5591 duer.

Andre topresultater på provincial niveau siden 2002

2002 1 prov. Dax 599 p. med Jean-Claude

3 Prov. Perpignan, 10 nat. Perpignan med the Perpignanduivin

2003 1 prov. San Sebastian med Silver B5090347-01

2004 1st prov. ace pigeon LD med Mistral LFM

Mistral vinder 5e nat. Es-due LD KBDB

2005 1 prov. St-Vincent 1331 p. 1 zone 2819 p. med Anouk, (6 nat. 10022 p.)

2007 3 prov. Barcelona med Osaka

## BE 06-5074461 "PETER"

Barcelona: 2009  
Nationaal 36 / 13503 d.  
Internationaal 73 / 27669 d.  
Bordeaux: 2007  
Nationaal 57 / 2728 d.  
Internationaal 101 / 7738 d.

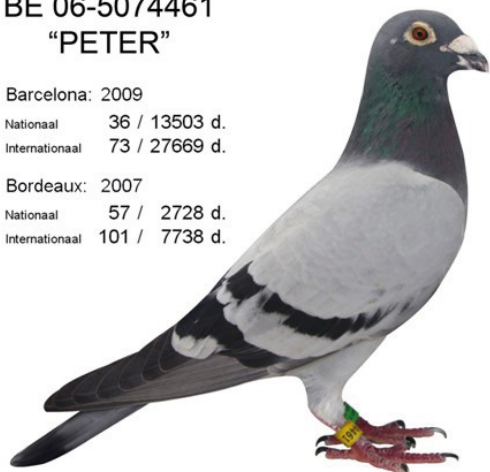

Weytjens Theo  
Roelerweg 10  
3690 Zutendaal  
tel/fax +32(0)89/84 57 75  
gsm +32(0)476/22 57 75





Det er et super anlæg de har bygget her. Se blot dette kik ned gennem slaget.

2010 2 prov. Perpignan (7 nat.) Perpignan med Nachtvlieger

2011 2 prov. Narbonne YL med Narbonne

#### BARCELONA

Den absolutte favoritflyvning for Theo Weytjens er Barcelona.

Siden 1999 har Theo vundet en lang række top 100-præmier på Barcelona, kongen af langdistanceflyvninger.

Imod et gennemsnit på 12.000 duer har Theo Weytjens vundet

14 \* 15 \* 21 \* 37 \* 52 \* 55 \* 56 \* 57 \* 62 \* 70 \* 71 \* 79 \* 81 \* 86 \* 98 \* 100.

Mere end andre Barcelona fanatikere drømmer om.

Men Theo ønsker endnu mere, og derfor søger han hele tiden efter det bedste Barcelona blod og dette har bl.a. resulteret i, at han har hentet duer hos

- Berke Willems-Eijerkamp (Eisden 5, 6 og 8 nat. Barcelona 2009)

- Gebr. Desbuquois (Kapelle-o.d. Bos, 1 nat. Barcelona 2006)

- Edmond og Freddy Streel (Vreeren, 1 nat. Narbonne 2005)

#### NATIONALE RESULTATER OVER DE SENEST ÅR - BARCELONA

•1998 12678 p.(duer): 238 (Donkere Batenburg) \*\* 409 \*\* 1152 \*\* 2560 (5 hjemme/ af 16)

•1999 13966 p.: 21 (Black Jack) \*\* 79 (Blauwe Vervisch) \*\* 98 (Barcelonaduvin Sanchez)...(4/15)

•2002 13021 p.: 15 (Daughter 5000) \*\* 71 (Tetske) \*\* 117 (501-Hen) \*\* 485 (Vetblauwe) \*\* 761 (Linkse Barcelona) \*\* 1191 \*\* 1222 \*\* 1418...(16/41)

•2003 11806 p.: 62 (Belle) \*\* 153 (Turbo Diesel) \*\* 214 (Vetblauw) \*\* 255 (Jean-Claude) \*\* 335 \*\* 382 \*\* 645 \*\* 936 \*\* 1058...(19/51)

•2004 12275 p.: 81 (Mistral) \*\* 120 (Jean-Claude) \*\* 260 (Belle) \*\* 312 (Jana) \*\* 442 (Zus Jana)- 464 (Linkse Barcelona) \*\* 600 \*\* 667 \*\* 799...(19/58)

•2005 12998 p.: 70 (Silver) \*\* 110 (Bekele) \*\* 199 (GrDt Melissa) \*\* 277

(HfSister Nelly)- 296 (Belle) \*\* 418 (Linkse Barcelona) \*\* 461 \*\* 703 \*\* 763...(19/56)

•2006 11802 p.: 52 (Nelly) \*\* 56 (Tetske) \*\* 86 (Juul) \*\* 280 (Daughter Anton)- 603 \*\* 869 \*\* 897 \*\* 1032 \*\* 1035...(19/48)

•2007 12612 p.: 14 (Osaka) \*\* 100 (Ballon) \*\* 260 (Mooie Anton) \*\* 324 (Baron) \*\* 612 \*\* 766...(12/40)

• 2008 11484 p.:

•2009 13503 p.: 37 (Peter) \*\* 388 (Roel-712) \*\* 475 (Streel-692) \*\* 589 \*\* 669 \*\* 749 \*\* 834...(26/88)

•2010 12641 p.: 55 (Bonte Barcelona) \*\* 57 (Debbie) \*\* 101 (Streel-616) \*\* 125 (Dolle Griet) \*\* 178 (Lady Gaga) \*\* 666 \*\* 724 \*\* 780 \*\* 949 \*\* 994...(32/66)

•2011 12170 p.: 286 (HfBr Danny II) \*\* 525 (Zoon Witoog) \*\* 656 (Blauwe Jakak) \*\* 710 (Roel-874) \*\* 765 (Roel-712) \*\* 778 \*\* 887 \*\* 906 (Streel-788) \*\* 1044... (31/52)

•2012 11590 p.: 135 (Packa) \*\* 221 (Dennis Jr) \*\* 310 (The 520) \*\* 336 (Roel-874)- 418 (Son Witpen) \*\* 447 (Cloclo) \*\* 504 (Dikke Donkere) \*\* 667 \*\* 731 \*\* 907 \*\* 922...(22/64)

Ved vores ankomst til dette super flotte slag blev vi bestemt ikke skuffet. Det er et super anlæg de har bygget her. Flisegulv og alt i en perfekt orden.

Vi undrede os meget over, at der intet støv var!

Vi spurgte lidt ind til det, og Theo fortalte, at 2 gange ugentligt havde han 2 damer, som kom for at tørre hele slaget ned.

Så derfor intet støv!

Efter den daglige træning bliver hunnerne lukket ind i et specielt rum, hvor de bliver fodret og får lov til at gå en time, inden de lukkes ind i de tilstødende afdelinger, hvor de opholder sig resten af dagen og hvor de kan få vand.

Ellers er hele gulvet dækket af nogle ruller, som ses her på billedet. Derved kan de ikke gå ned på gulvet for at parre sig eller lave andre unoder.

Theo fortalte også, at for at få lidt mere fart i sine langdistance duer havde han erhvervet ca. 20 par duer af Gaby Vandenabeele afstamning. Disse var først kommet til her til sæson 2013, og han kendte endnu ikke deres potentiale. ■ (fortsættes næste nummer)



Hele gulvet dækket af nogle ruller, som ses her på billedet



### "ONE LOFT SLAG"

af Kurth Larsen 025, sektion 63

Vi er 14 medlemmer fra sektion 63 årgang 2010 - 2013, som har dannet en erfarings- og læringsgruppe. Vi har planlagt at mødes hos hinanden et antal gange i løbet af vinteren, hvor vi til hver gang har en dagsorden med forskellige emner, som optager os, og som skal hjælpe os igennem de mange spørgsmål, som presser sig på, når man er ny i sporten. Vi vil jo gerne bevare interessen og fortsat glæde os over den daglige omgang med vore duer, men vi vil jo også gerne opnå nogle resultater i vore respektive foreninger og sektioner under forudsætning af en fair konkurrence.

Et af punkterne, der optager os meget, og som vi har drøftet, er de forskellige "One loft" slag, der bliver etableret forskellige steder i landet. Vi finder, at det er helt i orden, selvom vi nok synes, det er lidt "upersonligt", men det må folk jo selv om. Der hvor "kæden hopper af" er, når man lader disse duer deltage i konkurrencen om mesterskaberne i den sektion, hvor slaget er placeret. Jeg hentyder her til "Femhøje" - beliggende i sektion 63. Her samles unger fra de bedste slag i Danmark samt et stort antal fra norske slag. Efterfølgende år kan disse unger "forny kontrakten" og fortsætte som 1-års. Fred være med det, så længe konkurrencen foregår i lukket regi. Der er sikkert fundet en finurlig løsning, der juridisk lovliggør denne aktivitet, og som DdB derfor har givet grønt lys. Det bortforklarer imidlertid ikke det moralsk uansvarlige i denne konstruktion. Det er ikke rigtigt, at en privatejet virksomhed med økonomiske interesser i den form for aktiviteter skal være ødelæggende for et stort antal medlemmer - nye som gamle i sporten.

Vi vil derfor anmode formanden Erik Dybdahl sammen med bestyrelsen for DdB om at sætte en stopper for denne for vor sport så ødelæggende aktivitet. I behøver ikke bruge tid og spalteplass på at forklare lovligheden i dette arrangement. Vi går ud fra, at I mener

det alvorligt, når I påstår, I vil gøre jer umage for at fastholde nye medlemmer i sporten.

I husker måske, at det er en lang proces, man skal igennem, inden man som ny er oppe i omdrejninger. Først skal man lære sine foreningskammerater at kende og dernæst de forskellige arbejdsrutiner i foreningen. Så kommer hele problematikken med at flyve med duer, passe dem rigtigt og træne dem rigtigt inden den første kapflyvning. Herefter er det vigtigt, at man opnår nogle "små sejre" f.eks. en 6. plads i foreningen ud af 68 medsendte duer. Næste skridt er så at lære sektionens medlemmer at kende og opleve, hvordan man klarer sig der, og her er det lige så vigtigt, at man også kan være med. Ellers mister man måske modet. Hertil kommer så alle de problematikker, som jeg omtalte i mit læserbrev (Brevduen nr. 27, 2012 side 254). "I er gode nok".

På vegne af ovennævnte 14 nye medlemmer. ■

### SVAR TIL KURTH LARSEN

af Erik Dybdahl, landsformand

Det glæder mig meget, der er gang i nye medlemmer, og jeres ide med at stå sammen i oplæringsfasen er en rigtig god ting, der måske kan overføres til andre områder.

Det er ikke nogen let sag at skelne mellem kompagni, slag som de fleste vel finder er en god ide og et slag, som det der både irriterer jer og mange andre i Hjørring.

Rundt i landet findes der flere store slag, der sender rigtig mange duer på flyvningerne, hvilket er fint på en måde, men også problematisk på en anden måde, nemlig lige sport for alle som også I påpeger.

Vejen til gode konkurrencer med fair afvikling går derfor mod sportsflyvningerne, og jeg hører ofte ønsker om flere af disse flyvninger, hvor vi reelt kan måle vor styrke med hinanden.

Vi er i Hovedbestyrelsen opsatte på at finde et koncept, der sikrer flest mulig bliver tilgodeset, men det kan vel ikke påstås at ovennævnte One Loft slag maltrakterer konkurrencen i sek. 63, selv om slaget er dygtig ledet.

Der er givet også mange i vor sport, der har glæde ved deltagelse på disse slag med det kammeratskab, der følger med deltagelsen i dette samvær.

Jeg kunne foreslå at I, de 15 nye medlemmer, indbyrdes konkurrerer med hinanden. Det er der jo ingen, der forhindrer, og når I har så fin en kontakt indbyrdes, kan I nok finde en god model.

Ellers har DdB jo også et mesterskab, der er rettet til for nybegyndere. ■

### FORMANDENS IDEOPLÆG

af Lars Ruskov, DAN 081

Jeg vil håbe, at andre også vil deltage i debatten om formandens ideoplæg, så vi kan få en masse holdninger frem. Specielt vores fremtidige kapflyvningsplan er vigtigt for os alle. Dem, jeg har talt med om formandens ideoplæg, er ligesom jeg ikke vilde med tanken om at skulle lade HB få ansvaret for kapflyvningsplanen. Frygten er at specielt yderområderne, som ikke er repræsenteret i HB, vil blive overset. Når et område bliver overset mistes lysten til sporten. Jeg hører mange sige, at de synes, at det er noget møg med regionsløb specielt på de korte mellemdistanceflyvninger, for her kommer man virkelig meget bagud, når trækket ikke kommer ind tæt på slagadressen.

Da vi ikke alle har de samme ønsker til kapflyvningsplanen, skal man passe på ikke at lave tilbuddet mindre.

Personligt ville jeg ikke undvære sektionens flyvningerne, da alle duerne skal til samme område, og de fleste får deres duer pænt hjem. Tit også stort set alle duerne. Fordelen ved dette er, at de er klar igen i næste uge. Hvorimod det på regionsflyvningerne oftest er sådan, at duerne kommer spredt over mange timer, da en del er fløjet for langt. Det er et meget stort problem på Lolland. Det betyder, at der ikke er så mange at sende næste uge, og det har jo indflydelse på økonomien.

Jeg synes det er helt fint at lave lang- og landsflyvninger fra samme destination for at få en fornuftig økonomi.

Jeg vil nu komme med mit bud på en kapflyvningsplan, som jeg tror vil kunne tilgode flest mulige medlem-

mer.

Når der er lang- og landsflyvninger, kan sektionerne arrangere sektionsflyvninger.

Mellemdistanceflyvninger må ikke for noget slag være under 200 km. Når der arrangeres mellemdistanceflyvninger op til 300 km må der ikke flyves sektionsflyvninger. Ved denne løsning kan jeg ikke se, at DdB skal konkurrere med sektionerne om duer.

Ovenstående forslag tror jeg vil være en fornuftigt løsning for alle. Skulle man nedlægge sektionsklubberne og lave sprinterflyvninger, skal duerne slippes sektions- eller gruppevis, da der er medlemmer, som helst ikke vil flyve korte flyvninger med regionsslip, men er rigtig glade for sektionsslip.

Det gælder jo om holde på de medlemmer, som er tilbage ved at have så bredt et program som muligt som kan tilgodese flest muligt.

Som andre også har skrevet eller sagt, synes jeg heller ikke om vores amputerede flyveplan de sidste weekender i år. For Dan 081's vedkommende med Altona og Henstedt i flere weekender (155-170 km). Det havde været bedre med en lidt højere pris på gebyret end disse meget korte afstande.

Slutteligt tror jeg, at det er en god ide med totalisatoren, da det måske kunne skaffe nye medlemmer. ■

## HVOR SKAL VI HEN DU?

af Erik Knudsen 0154 Standard.

Hvem husker ikke Hugo, som i "Elevatoren i TV2" lancerede begrebet: "Hvor skal vi hen du?" Det var i 1992. Dette spørgsmål vil altid være relevant og for Brevduesporten i Danmark er det på ny bragt på bane i Brevduen den 23. oktober 2013.

Jeg vil i dette indlæg rejse spørgsmålet, om tiden er inde til at arbejde for at starte vores brevduetotalisator op igen. Som det nævnes i ovenstående nummer af Brevduen, har vi et IT-udvalg og et sekretariat, som de seneste år har gjort en forskel, som det er så populært at sige. Ikke desto mindre er det en sandhed, som vi alle, som er glade for at have brevdUER, kan være stolte af. Udviklingen af DdB's "digi-

tale platform", som hver uge bruges til afvikling og opgørelse af kapflyvninger i Danmark, er meget unik og måske også internationalt.

Hvem havde for 10 – 15 år siden kunne forudsige, at det meget papirarbejde i forbindelse med kontrolarbejdet skulle afløses af online indberetning, både når duerne afsendes og når indberetningen foretages efter afvikling af flyvningerne. Hvem kunne have forudset, at duernes selv foretog registrering ved hjemkomst, og at teknologien kunne foretage en her og nu indberetning via sms til DdB's digitale platform og sende "hjemkomsten" videre til forskellige "deviser": mobiltelefon, pc, ipad, tablet osv.

## TILBAGE TIL HUGO

Spillet Hugo var begyndelsen på en helt ny verden af digitale spil, som stille og roligt har udviklet sig sammen med digitaliseringen. Som nævnt ovenfor en stor applaus til IT-udvalget og DdB's sekretariat, som i Danmark udnyttede teknologiens muligheder og udviklede en it-plattform for afvikling af brevduetotalisator anno 2013. Hvorfor ikke gå et skridt videre og benytte en væsentlig del af platformen til udvikling af en plattform for totalisator?

Jeg kan derfor kun på det varmeste støtte op om, at DdB forsætter af samme vej og påtager sig førertrøjen som led i at udvikle en "virtuel-totalisator" på nettet. Denne totalisator skal fungere via online spil og alle funktioner, som i dag er udviklet ved afvikling af vores flyvninger, skal integreres i en brevduetotalisator på nettet.

Uden i øvrigt at gå i dybden med hvad rammerne for en sådan ny brevduetotalisator kunne være, ville det være oplagt at inddrage foreningerne i Aalborg, Randers, Aarhus, Horsens/Vejle, Odense, Køge og København og andre interesserede byer med henblik på at kunne skabe grundlaget for at afvikle toto-flyvninger. F.eks. kunne vi i fællesskab sikre, at der hver dag mandag til fredag kunne afvikles en totalisatorflyvning i Danmark.

DdB har vist den digitale vej. Nu må alle gode kræfter stå sammen for, at totalisatoren igen kan blive det stærke PR- ansigt ud af til. Vores brevduesport har manglet denne aktivitet i mange år. Hvem husker ikke og for-

binder vores duer med totalisatoren på brevduebanerne i Randers, Århus, Sønder Fasanvej og Damhus Tivoli? ■



## SEKTION 32'S

### MESTERSKABER 2013

#### ÅBEN GAMLE

1. B.E. Juhl Nielsen	063	16085
2. Arne Kjærgaard	227	15954
3. John C. Engel	070	15842
4. Lars Jensen	227	15806
5. Uwe-Michael-Steffan	070	15805

#### SINGLE GAMLE

1. B.E. Juhl Nielsen	063	15154
2. Tommy & Henning	227	14522
3. Arne Kjærgaard	227	14467
4. N. & Per Rieder	070	14356
5. Benny Vollertsen	240	14171

#### ÅBEN UNGER

1. Kaj & Michael	036	5874
2. Torben Juhl	070	5650
3. Leif Petersen	063	5233
4. K.E. Kristensen	063	5199
5. Kai Jeppesen	227	5192

#### SPORT UNGER

1. K.E. Kristensen	063	3791
2. Evald Christensen	036	3614
3. Torben Juhl	070	3553
4. Kaj & Michael	036	2663
5. Boisen & Olsen	070	1878

#### GRAND-PRIX

1. B.E. Juhl Nielsen	063	5734
2. N. & Per Rieder	070	5710
3. Holger Wittke	036	5685
4. Lars Jensen	227	5664
5. Sten Jensen	036	5619

#### JUNIOR/BEGYNDER

1. Kai Jeppesen	227	5623
2. Rasmus Thomsen	036	4714
3. Svend Holm	070	1757
4. Jan Appel	070	844

#### ES-DUER HANNER

1. John C. Engel	070	070-10-1603	9969
2. Kaj & Michael	036	036-12-2664	9898
3. Meldgård/Jeppesen	070	070-11-3916	9604
4. Arne Kjærgaard	227	055-11-0436	9587
5. Paul Mc Burnie	070	070-10-1919	9586

#### ES-DUER HUNNER

1. Thorkild Thomsen	070	070-10-1504	10462
2. John Korsholm	240	206-07-0331	9401
3. John Korsholm	240	206-10-0338	8745
4. John Korsholm	240	206-12-0475	7898
5. Meldgård/Jeppesen	070	023-11-0065	7837

#### ES-DUER 1-ÅRS

1. Kaj & Michael	036	036-12-2664	9898
2. Meldgård/Jeppesen	070	070-12-0435	9018
3. Johnny Plath	240	000-12-2185	8229
4. John Korsholm	240	206-12-0475	7898
5. Knud E. Brøgger	070	070-12-0733	7851

#### ES-DUER UNGER

1. Kaj & Michael	036	036-13-0092	4451
2. Kaj & Michael	036	036-13-0120	3901
3. Uwe-Mikael-Steffan	070	070-13-0802	3823
4. Torben Juhl	070	070-13-1173	2937
5. Kaj & Michael	036	036-13-0114	2920



## RESULTATER OG PREMIER I SBU 2013.

### SBU KL.1. SKANDINAVISK

#### MESTERSKAP 2013.

Vinneren får medalje og inntegning til Gyllenhammers Silverduva.

5 pengepremier. Diplomer til de 15 beste.

Nr. Navn	For.	L.	Poeng	Pr. i kr.
1. Hans E. Pedersen	127	DK	16275	2000
2. Carsten & Kurt	205	DK	13470	1000
3. Kurt Andersen	031	DK	12721	750
4. M. & C. Hansen	023	DK	12717	500
5. Knud Andersen	086	DK	12667	250
6. Peder Skjærbæk	190	DK	12063	
7. Anders Christensen	074	DK	12043	
8. Keld Villadsen	217	DK	11753	
9. Hans-Jørn Thomsen	074	DK	11643	
10. Lars Hansen	224	DK	11563	
11. Flemming Friis	085	DK	11205	
12. Søren Andersen	012	DK	11156	
13. Kasper Sørensen	049	DK	11042	
14. Hans Pedersen	142	DK	10248	
15. Poul & Conny	100	DK	10243	
16. Ole Johansen	128	DK	10119	
17. Team Lentz	049	DK	10100	
18. Frederik Jensen	114	DK	10032	
19. Evald Jensen	076	DK	10008	
20. West & Vinther	031	DK	9962	

Beste norske resultat i kl.1

Jorunn & Thormod Fjellheim gr.7 N 7398

Ingen innberetning av svenske resultat i SBU kl.1 i 2013.

Juniorresultater i kl.1. Beste junior i hvert land

Morten Jensen	116	DK	6861	400
Sol & Jon Brunstrøm gr.1	N		934	400



## Drikkekar

Så har vi igen drikkekar på lager.

Bestil nu, så er I klar til sæson 2014!

**Sekretariatet**



## SBU KL.3. SKANDINAVISKE ESSDUER 2013.

Beste duer til anmeldte slipp i Skandinavisk Mesterskap 2013.

Pengepremier til de 3 beste og diplomer til de 10 beste

Ringnr.	Eier	For.	Land	Poeng	Kr.
1. A 066-10-0817	Frode Kristiansen	066	DK	4753	400
2. A 074-08-1047	Anders Christensen	074	DK	4664	300
3. A 066-10-0204	Niels Tonnisen	066	DK	4664	200
4. U 049-12-0414	Team Lentz	049	DK	4568	
5. A 025-09-0687	Keld Villadsen	217	DK	4538	
6. A 086-11-0794	Knud Andersen	086	DK	4527	
7. A 086-10-0953	Palle Sanderhoff	086	DK	4465	
8. A 066-09-0512	Søren Kristensen	066	DK	4414	
9. U 196-10-0288	Team Andersen	196	DK	4407	
10.U 127-11-0121	Hans E Pedersen	127	DK	3924	

Beste norske resultat i kl.3

A 12-05486 Jan Johansen, gr.7 N 3463

Ingen innberetning av svenske resultater i SBU kl.3 i 2013.

For SBU. Per-Kristian Hansen, SBU-sekretær

## SBUS UNGELANDSKAMP 2013. FINALE FRA GÖTTINGEN 395 KM DEN 31.08.13.

20 deltagende SBU-duer deltok blant DaPiRace-duen. 6 av disse kom innenfor 333 m/min.

Ytterligere 5 duer kom hjem utenfor maksimaltiden og ble auksjonert separat som SBU-duer.

### FINALERESULTAT:

Pengepremier og diplomer til de 3 beste.

Nr.	Ringnr.	Oppdretter	Land	Hastighet m/min	Poeng	Beløp DKK
1.	S-013-13-0175	Lars-Åke Nilsson,	Sverige	795	1000	1500
2.	N-13-06116	Karl Kr. Olsen	Norge	641	806	1000
3.	S-031-13-0138	Lars Leo	Sverige	600	755	500
4.	D-016-13-0006	Per Nielsen	Danmark	348	438	
5.	D-225-13-0896	Hans P. Errath	Danmark	348	437	
6.	N-13-07802	Ingvar Kluge	Norge	345	434	

Nasjonskampen. Vinnerlandet får en premie til en verdi av 1000 DKK

1. Sverige	1755 p
2. Norge	1244 p
3. Danmark	875 p

Essdueflyvninger fra Quickborn 15.08 150 km, Soltau 21.08 235 km og Göttingen 31.08 395 km.

Pengepremier til de 3 beste og diplomer til de 10 beste.

Ringnr	Oppdretter	Land	Quick born poeng	Soltau poeng	Gött-ingen poeng	Poeng 3 slipp	Premie DKK
1. S-013-13-0175	Lars-Å. Nilsson	Sverige	892	942	1000	2834	1500
2. N-13-06116	Karl Kr. Olsen	Norge	996	749	806	2551	1000
3. S-031-13-0138	Lars Leo	Sverige	897	856	755	2508	500
4. D-016-13-0007	Per Nielsen	Danmark	954	882	438	2274	
5. N-13-07802	Ingvar Kluge	Norge	879	849	434	2162	
6. D-225-13-0896	Hans P. Errath	Danmark	952	623	437	2012	
7. S-068-13-0521	Viggo Elofsson	Sverige	995	998	0	1993	
7. S 003-13-0152	Bo Andersson	Sverige	993	1000	0	1993	
9. N -13-09764	Karl I Eide	Norge	1000	969	0	1969	
10 N-13-10008	Krogsæther	Norge	988	876	0	1876	
11 S-066-13-0167	G. Andersson	Sverige	971	901	0	1872	
12 D-075-13-4315	Birk Exner	Danmark	969	887	0	1856	
13 N-13-02644	Ragnar Lyssand	Norge	873	952	0	1825	
14. D-055-130-271	J.Markussen	Danmark	880	872	0	1752	
15. S 071-13-0052	B. Nordstrand	Sverige	899	839	0	1738	
16. B-13-6100494	Jeppesen	Danmark	730	843	0	1573	
17. D-114-13-1507	Bjarne Jensen	Danmark	523	953	0	1476	
18. N-13-09480	Nina E. Haga	Norge	445	985	0	1430	
19. S-071-13-0198	Kjell Kronkvist	Sverige	836	446	0	1282	

SBU-duenes flukthastigheter er satt opp etter DaPiRace hjemkomstnoteringer og SBU-sekretærens beregninger av poeng etter det Berlandske 1000 poeng-system. For ankomne duer 2. dag, er det beregnet flukthastigheten ut fra DdBs slippreglements nattidstabell og trukket fra 6 timer og 46 minutter = 406 minutter. Etter DdBs slippreglement avsluttes flyvetiden ved minstehastighet 333,33 m/min og duer med lavere hastighet oppnår ikke poeng i essdueklassen.

11 SBU-duer ble auksjonert bort på en egen fil for SBU-duene på WEB-siden til DaPiRace.

De 11 SBU-duene innbrakte 6650 DKK

For SBU

Per-Kristian Hansen, SBU-sekretær.

# NATURAL CUP 2013

## Region Øst

1. Steffen Hansen 0225	4843p.	Gavekort	kr.	10.000 + diplom
2. Tuncer Sahin 0225	4839p.	Gavekort	kr.	5.000 + diplom
3. Lars Nielsen 0242	4812p.	Gavekort	kr.	2.500 + diplom
4. Søren Andersen 012	4808p.	Gavekort	kr.	1.500 + diplom

### GAVEKORT KR. 1000 (4770-4623 point)

Leif Jacobsen 09  
John Bredahl 0112  
Poul E. Meulengracht 0192  
Vilhelm Holme 0225  
Peter Nygaard 0100  
Flemming C. Engel 09  
Finn Hansen 087  
Oliver & Dennis 071  
Eigil Nielsen 062  
Leif Petersen 0205  
Jenny & Freddy Nygaard 018



### GAVEKORT kr. 500 (4602-3275 point)

Villy Nielsen 09  
Poul E. Nørregaard 062  
Harry Sørup 045  
Henrik Jensen 062  
Ole & Steen 0225  
Ole Morten 035  
Ole Poulsen 04  
Jørgen Hansen 0245  
Thorbjørn Nielsen 035  
Tage Hansen 09

Torben Nielsen 035  
Finn & Marianne 035  
Said & Else Baioumi 09  
Per Larsen 062  
Thomas Petersen 09  
Jørgen Pibl 0116  
Kresten Vestergaard 018  
Leif Laller 035  
Ole Sværke Hansen 018  
Frode Olsen 018

Egon Nielsen 062  
Otto Grundsø 062  
Henrik & Tina 035  
Jens Petersen 062  
Bent Mølbæk 0205  
Henning Hansen 012  
Henning Sørensen 062

Spar penge  
Flyv og ha det sjovt  
Brug mindre men bedre foder  
**BRUG NATURAL**



**NATURAL  
BRANDE**

v/ Peter Olesen, Uhre Byvej 38  
7330 Brande, tlf. 97 18 70 40

SJÆLLAND: Tlf. 43 52 48 96

**“NATURAL”  
EKSPERT INDENFOR DUEFODER**

NATURAL GRANEN - B2900 SCHOTEN - BELGIUM

# NATURAL CUP 2013

## Region Vest

1. Brdr. Nielsen 0172	4932 p.	Gavekort	kr.	10.000 + diplom
2. Peder Skjærbæk 0190	4920 p.	Gavekort	kr.	5.000 + diplom
3. Bjarne Jensen 086	4913 p.	Gavekort	kr.	2500 + diplom
4. Lauge Bak 066	4909 p.	Gavekort	kr.	1500 + diplom

### GAVEKORT kr. 1000 (4892-4836 point)

Palle Sanderhoff 086  
Kurt Andersen 031  
Hans Jørn Thomsen 074  
Verner Kjær 0190  
Ole S. Hansen 053  
Ejner Pedersen 053  
C.& J. Jakobsen 0117  
S & G Thowsen 086  
Frode Kristensen 066  
Hans Pedersen 0142  
John Jensen 0194



### GAVEKORT kr. 500 (4830-4508 point)

Vivi & H. Hansen 028  
Flemming Olesen 0214  
Jane Johannesen 066  
Bent Bøgh 086  
Thomas Flyvbjerg 086  
Tage Gravesen 0172  
Søren Kristensen 066  
L & S Boesen 0117  
Linda Graversen 076  
Ejler Hansen 0144  
Niels W. Pedersen 031  
Bjarne Nielsen 074  
Hans Schougaard 0108  
Arne Skov 028

Team Eilif 053  
John Conradsen 0103  
Gert Middelbo 0237  
Thorkild Andersen 084  
Torben Mortensen 0246  
Frank Jensen 046  
Bjarne Borresen 0127  
Per Holst 046  
Jørgen Boesen 0117  
Leo Friis 031  
K.E. Schwartz 031  
K.B. Sørensen 0237

Per T. Hansen 046  
Erik Hansen 0103  
Gert & Pauli 0224  
Erik Rasmussen 031  
Peer H. Sørensen 0142  
Bjarne Nutzhorn 0153  
Knud Larsen 031  
Keld Laursen 031  
M.&B. Kristensen 031  
Jens Emil Poulsen 031  
Chris. Dahl 0172  
E. & J. Nielsen 031  
Eyvind K. Jensen 0237  
Bent & Henrik 026

Spar penge  
Flyv og ha det sjovt  
Brug mindre men bedre foder  
**BRUG NATURAL**



**NATURAL  
BRANDE**

v/ Peter Olesen, Uhre Byvej 38  
7330 Brande, tlf. 97 18 70 40

SJÆLLAND: Tlf. 43 52 48 96

**"NATURAL"**  
**EKSPERT INDENFOR DUEFODER**

NATURAL GRANEN - B2900 SCHOTEN - BELGIUM



## Repræsentant- skabsmøde 2014

Afholdes på  
Hotel Pejsegården  
lørdag d. 1. februar 2014.  
Repræsentantskabs-  
mødet starter  
kl. 13.00 præcis  
Festmiddagen indledes  
kl. 18.30

Værelsesbestilling,  
Hotel Pejsegården tlf. 75 75 17 66  
Opgiv venligst, at det er vedr.  
De danske Brevdueforeningers  
Repræsentantskabsmøde.

Med venlig hilsen  
Sekretariatet  
Bjarne Borresen



 **TauRIS**<sup>®</sup>  
The Electronic Clocking System

**BYT  
TIL NYT**  
kontakt Sekretariatet

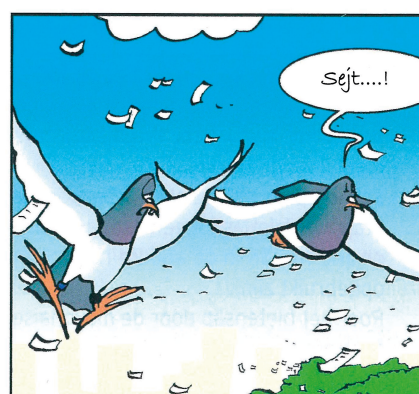
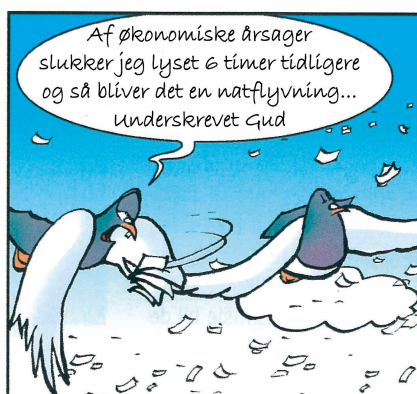

DE DANSKE  
BREVDFUEFORENINGER