



28 – 23. november 2000
118. årgang

Organ for De danske Brevdueforeninger

Af indholdet:

Den sande
brevdueglæde
Som leddene
i en kæde
Min hverdag
med duerne
Hædersbevisninger

Xavier Verstraete
på besøg i Danmark
Om avls og avlsduer
Brevduen 1925
God PR



BREVDUEN BREVDUEN



Dødsfald

Bjarne Moesby Bång, 0244 »Vestlolland«

Bjarne Moesby Bång, 0244 »Vestlolland«, er død i en alder af 57 år. Bjarne begyndte som brevduemand for otte år siden på Saunsø ved Naskov, hvor han ret hurtigt deltog i kapflyvningerne. Senere flyttede han til Dannemare.

Han var en stor dyreven, og duerne var hans et og alt. Foreningen fik ret hurtigt brug for hans dygtighed, og han ydede et stort arbejde i kontrolkomiteen. Midt på sommeren slap kræfterne desværre op. Vi vil huske Bjarne som en rigtig god sportskammerat.

Æret være Bjarne Moesby Bångs minde.

Jan Larsen, 0244

Unikon Profi 1

brugt to sæsoner, sælges eller byttes med Tipes.

Tlf. 86 42 39 41

HVIDLØG TIL DYR

Husdyr-Helse forbedrer dyrenes immunforsvar, luftvejenes funktion, dæmper stress og øger dyrenes udholdenhed. Virker mod Utøj, diarré, forkølelse, unødigt fældning og giver en flot fjerdragt. Fås som knust hvidløg, koncentrat, granulater og pulver, kan enten kommes i mæden eller vandet. Et rent naturprodukt fremstillet af Nordic Gourmet A/S, Hjørring.

Sendes overalt, ring og hør nærmere på

Tlf. 56 26 83 33 Villy Petersen

Vi gratulerer

80 års fødselsdag

25/11: Harild Poulsen, 0115 »Grenå«.

70 års fødselsdag

15/12: Kaj Lykke Jensen, 055 »Vejlø«.

60 års fødselsdag

25/11: Ove Hansen, 018 »Vordingborg«.

28/11: Kjeld Hansen, 0114 »Asnæs«.

28/11: Kurt Jensen, 0198 »Midtsjælland«.

30/11: Finn Carlsen, 0149 »Lillerød«.

11/12: Kurt Sørensen, 055 »Vejlø«.

**Under rubrikken
»Vi gratulerer«
optages kun
mærkedage
med dato efter
bladets udsendelse.
Mærkedage, hvis dato
er overskredet,
optages ikke.**

Annoncer til »Brevduen«
indsendes til
Bent Vestergaard
Rosenvang 21 • Box 27
8543 Hornslet



FORSIDEBILLEDE: GOD PR!

Billedet er indsendt af Jørgen Christensen, Munkebo, der fortæller, at billedet er taget i forbindelse med at foreningen har været ude i en børnehave og fortælle om brevduesporten. God PR.

D.K.

Fremlysning

045-97-226. Lisbeth og Kim, 0147 Yrsa, tlf. 44 53 54 60.

015-99-529. Henning Olesen, tlf. 86 30 07 52.

013-00-35, 127-00-212, DV-4391-00-1331.

Jørgen Christensen, tlf. 65 97 61 46.

RP-10-95-76170, GB-97-H-69246, PL-0251-

99-11909. Palle Andersen, Tjærbyvej 108,

8900 Randers.

DV-9232-00-598. Torben Bonde, tlf. 55 76 57

62.

NL-00-2335365. Johannes Jensen, Petravej

66, 7800 Skive.

S-68-94-174. Egon Sørensen, tlf. 44 66 62 68.

DV-2524-00-1896, D-4254-00-1044, F. Hub-

schmann, tlf. 74 77 55 69.

GB-97L-70614. Niels Bech Nygaard, tlf. 75

75 43 33.

DV-06143-98-189, DV-08302-00-24. B. Pe-

dersen, tlf. 57 61 39 81

NU OGSÅ ROPA-B PULVER



Ren biologisk NATURMEDICIN

Som er effektivt mod blandt andet: Salmonella • Coccidiose • Spoleorm og hårorem • Stafylokokker og Streptokokker • Diverse svampe og virusangreb. Kan anvendes både forebyggende og helbredende • Billig i brug • Blandes i foderet.

Prøv det - det er effektivt mod næsten alt -

Fuld tilfredshed eller pengene tilbage.

100 gram dåse kr. **110.-** 500 gram dåse kr. **345.-**

»AMERICA« - 7700 THISTED - TLF. 97 92 01 22

De originale QUELLO VARMEPLADER

Vanderen står betydelig bedre fast og holder vandet bedre frostfri, da den også varmer op inden i vanderen. -



Pris kun kr. **159.-**

Flad varmeplade

20 cm i diameter

Pris kun kr. **45.-**

»AMERICA« - 7700 Thisted - Telf. 97 92 01 22

**Ved efter-
lysninger i
Brevduen
skal der
vedlægges
kr. 5⁰⁰ pr. due
i frimærker**

DE DANSKE BREVDUEFORENINGER

Formand: Erling Vestergaard, box 69, 9800 Hjørring. Tlf. 98 92 05 00 (ma.-fr. kl. 8.30-10.00).
Næstformand: Erik D. Larsen, Birkevej 14, 7100 Vejle. Tlf. 75 83 37 31.
Medlemmer: Normann Wendt, Rosenvangsallé 142, 8270 Højbjerg. Tlf. 86 14 16 20.
Børge Godtfredsen, Gartnerager 5, Overdam, 2970 Hørsholm. Tlf. 45 86 19 15.
Erik Rasmussen, Demstrupvej 30, 8900 Randers. Tlf. 86 43 05 65.
Svend Aage Krogsgaard, Vasevej 7, 6950 Ringkøbing. Tlf. 97 32 04 67.
Bent Bøgh, Sæbyvej 82, 9900 Frederikshavn. Tlf. 98 43 27 33.
Ole Nielsen, Dorphs Allé 50, 2630 Tåstrup. Tlf. 43 52 48 96.
Villy Petersen, Brønderslevvej 10, 6700 Esbjerg. Tlf. 75 13 86 91.

Annoncetakster
pr. 1. april 1997:
1/1 side3700.-
2/3 side2600.-
1/2 side1940.-
1/3 side1295.-
1/4 side965.-

Mindre annoncer:
Pr. 1 sp.-mm. . . .5,50
Mindstepris . . .165.-

Køb/salg
rubrikannoncer
Pr. linie40.-

Tillæg pr. farve
Kr.1000.-

Foreningsmedd.:
Pr. spalte440.-
Mindstepris 70.-

Resultatister:
Pr. spalte 300.-
Priserne er incl. moms.

HOVEDBESTYRELSE:

SEKRETARIAT:
Industrivej 19, 3320 Skævinge. Tlf. 48 28 42 44. Telefax 48 28 46 44.
Kontortid: Ma.-ti.-on. kl. 9.00-16.00. To.-fr. kl. 9.00-14.30.
Sekretariatsleder: Ole Nielsen.
Internetadresser: Hjemmeside: www.brevduen.dk - Emailadresse sekretariatet: ddb@inet.uni2.dk

MEDELSBLADET BREVDUEN

udkommer ordentligvist i uger med ulige nummer.
Ansvarshavende redaktør: Dan Kristiansen, Strandgårdsvej 1, 4600 Køge. Tlf. 56 65 87 61.
I redaktionen: Bent Vestergaard, Rosenvang 21, box 27, 8543 Hornslet. Tlf. 86 99 44 77.
Artikler, redaktionelle fotos, efterlysninger og fremlysninger sendes til Dan Kristiansen. - Fødselsdage, jubilæer, dødsfald, annoncer samt meddelelser til rubrikken »Meddelelser fra foreninger og sektioner« sendes til Bent Vestergaard. - Kapflivningsresultater sendes til postbox 69, 9800 Hjørring.
Ekspedition: DdB's sekretariat, hvor abonnement (pr. år) kan tegnes.
Reklamationer over udeblevne numre af bladet bedes rettet til det stedlige postkontor.
Tryk: Vestergaards Bogtrykkeri, Hjørring. Miljøcertifikat ISO 14001.

Masseavl og middelmådighed

Inspireret af en artikel i International Taubensport kombineret med at vinteravlen står for døren, vil jeg prøve at slå et slag for, at man som avler skal tænke sig grundigt om.

Der har ligesom været en tendens til, at vi lægger flere og flere unger til hvert år i håbet om at avle de kanoner, der kan føre ens slag til tops.

Når man tænker på, hvor svært det er at avle esserne, kan en masseavl let føre til middelmådighed, idet man oftest forfalder til at udvide slaget i takt med at antallet i bestanden stiger, og dermed gør man det hele vanskeliggere for sig selv.

Det er helt i orden med forsøgsparringer, men netop omkring disse parringer skal man være utrolig opmærksom, og man skal konsekvent fjerne al avl fra disse, der ikke lever op til forventningerne.

Der findes brevduemænd, der har det i sig, når det drejer sig om at finde frem til de rigtige avlere. Det er de brevduemænd, der har blik for det, og som har en fin fornemmelse for hvordan parrene skal sættes sammen, for at man kan avle gode duer. De

vurderer den enkelte dues forudsætninger som avler via duens intelligens, adfærd, vilje og udstråling, og selvfølgelig kigger de også på duens afstemning og præstationer.

Præstationer alene gør det ikke, men chancen for at avle en god unge er større på en præstationsdue end på en middelmådig due. Selv topslagene er evigt på jagt efter blodfornyelse, og når man læser om deres indkøb, så har de købt kanonen, hvis det var muligt, og var dette ikke muligt, har de valgt at købe børn efter kanonen, idet den direkte nedarvning giver størst mulighed for, at man har fået fat i det rigtige.

Søstre, brødre, nevøer og niecer til topflyverne er abso-

lut ingen garanti for kvalitet, med mindre de selv har udvist særdeles gode resultater.



Her kan henvises til mange andre sportsgrene, hvor brødre, søstre og anden familie til en kanon meget sjældent udmærker sig på samme niveau som stjernen.

Der er ingen, der har sagt, at det skal være let, men man kan godt hjælpe heldet lidt på vej, når man planlægger den nye avlssæson via strenge krav til de duer, der skal avle den kommende generation.

Fældningen er på det nærmeste overstået, og nu er der mulighed for at få fotograferet sæsonens sektioner og gruppevindere, og derfor skal der igen i år lyde en opfordring til de brevdue m/k-ere, der har en sektions-gruppevinder om at fremsende fotos til Brevduen, så vil vi løbende præsentere vinderduerne.

Også redaktionens medarbejdere har nu mulighed for at fotografere vindere, og det betyder at vi fra næste nummer af Brevduen, og helt frem til de hvide blade næste år, vil bringe artikler med vores mange mestre år 2000.

D.K.

Udsendelsesdatoer for "Brevduen"

Blad nr.	Udkommer	Deadline for foreningsmeddelelser: mærkedage, annoncer etc.:
29	7. december	24. november
30	21. december	8. december
1	4. januar	15. december

Siden sidste artikel, er det lykkedes mig at få parret de to enkehanner der endnu ikke havde taget en mage. Så nu er der kommet ro på slaget, og jeg kan gå og nyde duerne. Ligeledes kan duerne blive nogenlunde fortrolige med at jeg tager dem i hånden af og til, hvilket henleder mig til det næste jeg vil skrive om, nemlig udstilling/dommerklubber.

Dommerklubberne rundt om i landet er ved at være godt i gang. Jeg har valgt at være medlem af en dommerklub af to grunde. Den ene grund er at der ikke sker det store på dueslaget om vinteren, og da jeg elsker min hobby, er dette en udmærket måde at få vinteren til at gå, samtidig med at der er mulighed for at håndtere nogle gode duer. Jeg vil indrømme at jeg ikke går særlig meget op i udstilling af duer, hvilket også indebærer at jeg ikke ønsker at gå ud og dømme duer eller at blive dommer. Jeg sorterer heller ikke mine duer efter udstillingsskalaen, da denne jo ikke kan se hvad der er i hovedet på duen. Den anden grund er, at jeg syntes det er rart at blive inspireret af andre breduefolk. Her tænker jeg på at få nye ideer, lære af andres erfaringer og ikke mindst at blive bekræftet, at de ting man gør virker rigtigt. Sidstnævnte kan

Min hverdag med duerne

Af Lars Nielsen

for mig bekræftes på to måder. Den første bekræftes ved at andre dygtige breduefolk gør flere af de samme ting som én selv. Den anden måde, som kræver lidt mere analytisk arbejde, er ved at høre på nogle personer som ikke rigtigt kan få duerne til at fungere optimalt. Ved at analysere på hvad de eventuelt gør galt, bliver man jo bekræftet i, at det man selv gør må være rigtigt. Hermed ikke sagt at der kun findes en facitliste, for det er der bestemt ikke. MEN, jeg har endnu ikke kunne finde en ting hos en sådan person som JEG har ment er forkert.

Jeg lovede i sidste artikel at komme ind på hvordan mine dueslag er konstrueret. Man kan absolut ikke sige mine slag er inspireret af belgisk stil, men de er meget velfungerende. Igen et

bevis på at der ikke er nogen endegyldig facitliste på hvordan et dueslag skal være. Det vigtigste efter min mening er at det skal passe til de omgivelser det står i.

Jeg har to slag. Det ene indeholder 16 enkehanner (billede 1 og 2). Det andet indeholder 4 par avlsduer, ungeslag til højst 45 unger, 12 par totalduer og endelig et rum til 16 enkehunner (billede 3 og 4).

Enkemandsslaget er ca. 3x1,8 meter og højden er ca. 2 m. Dueslaget er hævet ca. 35 cm over jorden. Der er en lille smule hæld på taget som falder fra fronten af slaget til bagenden. Taget består af vandfaste plader belagt med tagpap. Der er 4 reder i bredden og 4 i højden. De nederste reder er hævet ca. 40 cm over gulvet. Fra forkanten af rederne til fronten af slaget er

der ca. 1,3 m. I fronten er der monteret 2 store vinduer, hvori der er glas i det ene og tråd i det andet. Jeg kan dog blænde vinduet med tråd af med en akrylplade (er normalt dækket til, undtagen i varme perioder om sommeren). Der er boret 12 udluftningshuller (50 mm) under hvert vindue, som er forsynet med tråd. Over vinduerne er der 3 udflyvningslemme og 1 indflyvningslem som alle er forsynet med glas. I den ene sidevæg er døren placeret, og i den anden er et stort vindue monteret (hvilket sørger for at aftensolen trænger ind i slaget om sommeren). Mit enkeslag er meget lyst og bliver hurtigt opvarmet, uden at det er tilbøjeligt til at tabe varmen hurtigt om aftenen/natten.

I øvrigt kalker jeg ikke vinduerne til hos enkemændene i kampflyningsæsonen, hvilket mange breduefolk gør. Dette generer ikke mine enkemænd, og de ligger stille og roligt og slapper af om dagen. Jeg skal dog lige nævne, at dette kan lade sig gøre da mine enkehunner er lukket inde hele ugen.

Hovedslaget er ca. 5,5x 2,55 m og højden er kun 1,83 m. Dette dueslag er hævet omkring 40 cm over jorden, og taget er ligeledes beklædt med tagpap. En bemærkelsesværdig ting ved dette slag er, at taget er fuldstændigt fladt, hvilket må siges at være noget atypisk.

Som det kan ses på billede 4, er indretningen også noget speciel. Da jeg har valgt at have avlsduer og flere forskellige flyvesystemer, har jeg været nødt til at tænke i utraditionelle baner mht. slagindretningen.

Rummet der indeholder totalhunnerne, er en tilbygning der blev bygget sidste sæson. Der er plads til 12 flyvende enkehunner. Hunnerne bliver i løbet af ugen lukket ud og ind i dette slag som har sit eget lille flyvebrædt. På gulvet er der placeret en rede med et par (som ikke

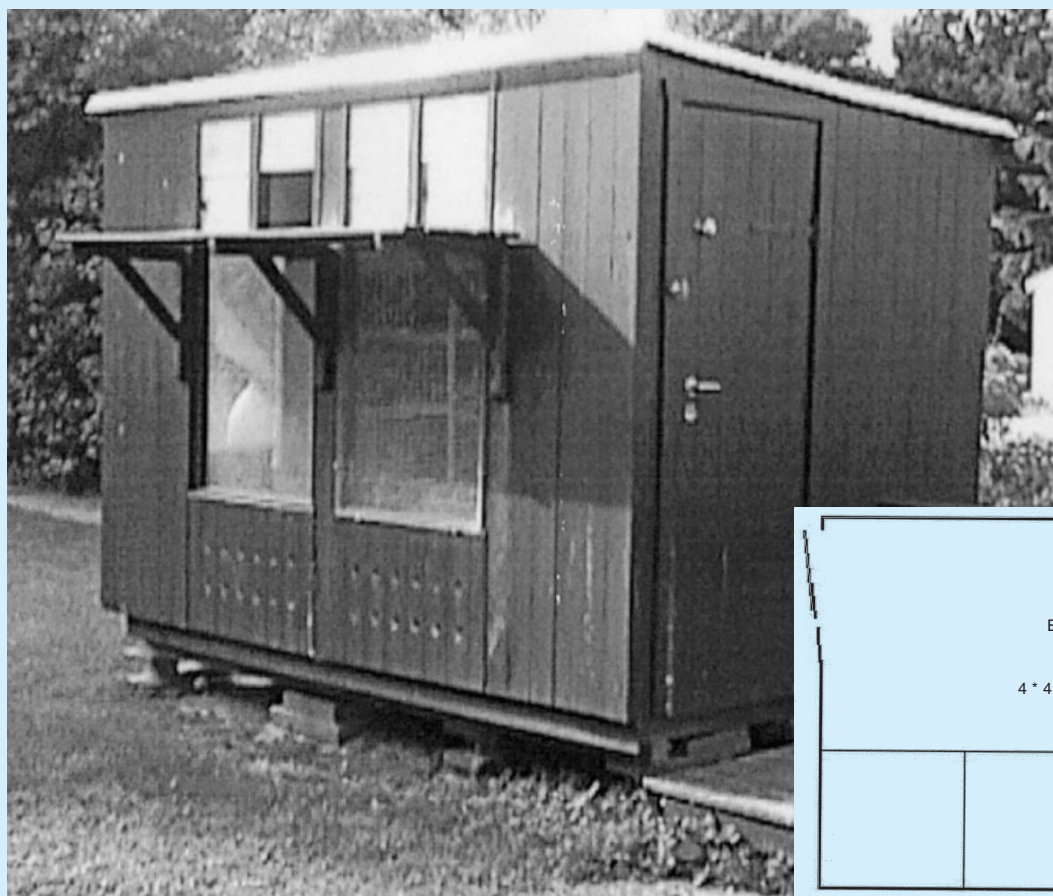

Billede nr. 1.

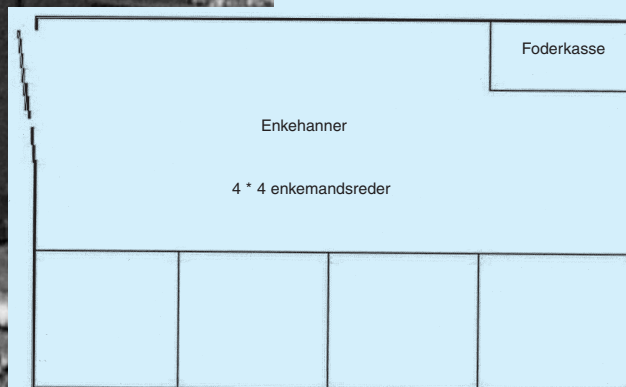

Billede nr. 2.

kapflyver), som skal sørge for at hunnerne ikke parrer sig indbyrdes. Dette fungerer fint.

I enkemandsslaget er der 12 reder der ligeledes er hævet ca. 40 cm over gulvet. Der er et stort vindue i slaget som er forsynet med tråd (kan også blændes af med akrylplade). Ydermere har jeg et rullegardin som jeg trækker ned når enkehunnerne er ude og træne, for at de ikke skal se hannerne når de bliver lukket ind. Oven over vinduet er der nogle små vinduer. Disse vinduer kalkes til i kapflyvnings sæsonen, da hunnerne ellers kan se ind til hannerne når de er færdige med dagens træning.

I rummet med de 18 siddepladser, sidder hunnerne til de »traditionelle« enkemænd. Disse sidder i rummet hele ugen og bliver ikke lukket ud. Når enkemændene er afsendt om fredagen, får hunnerne fri udflyvning samt badevand.

I ungeslaget er der 48 siddepladser og 2 reder. Jeg har dog fundet ud af, at der ikke skal være mere end 40 unger, da de ellers ikke trives. På gulvet bliver der lagt granulat og ca. 10 cm ærtehal. Ungerne stortrives i dette miljø. Halmen bliver

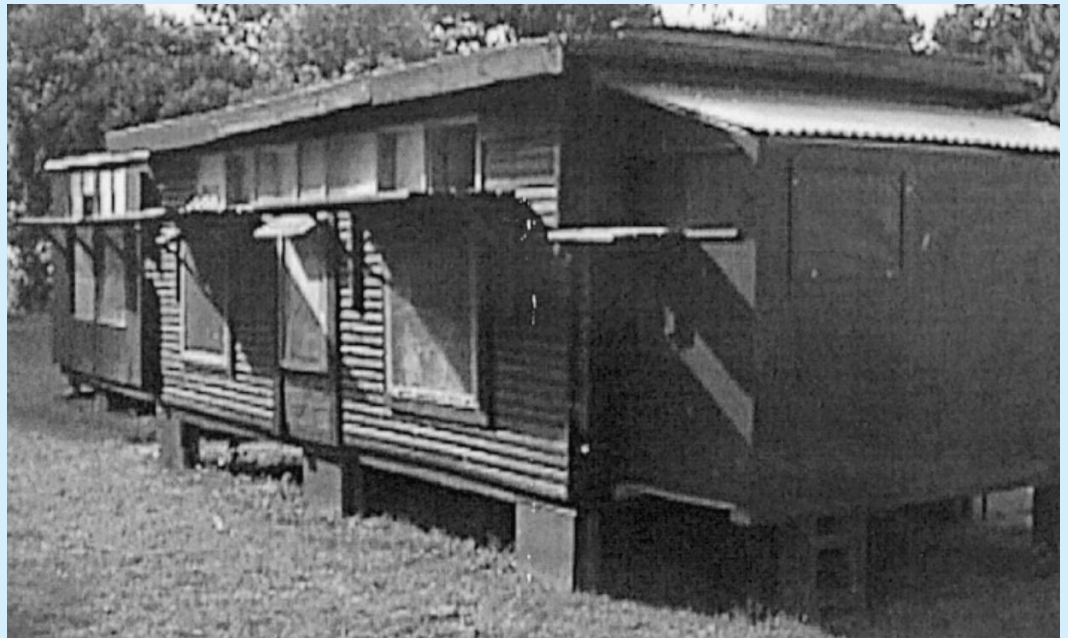

Billede nr. 3.

skiftet hver 3. eller 4. uge. Siden jeg begyndte dette sidste sæson, er der stort set aldrig en unge der sidder og hænger eller har tynd afføring.

Til sidst er der avlsslaget. Der er plads til 5 par, men pga. det lille areal, har vi valgt kun at have 4 par.

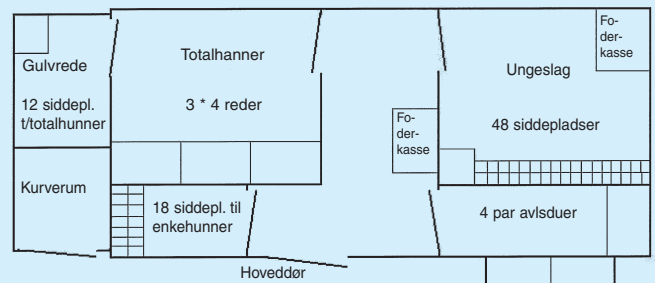

Billede nr. 4.

Brevdueforeningen Dan 070 "Aabenraa" arrangerer jubilæum og auktion i Aabenraa søndag den 3. december

I forbindelse med DdB-jubilæer for tre medlemmer i vores forening
(K. E. Brøgger, 40 år. Henry Rieder, 40 år. C.C. Wienke, 50 år)
indbyder vi brevduevenner til åbent-hus søndag den 3. december fra kl. 9.30.
Reception for jubilæerne foregår fra kl. 10.00 til kl. 12.00.

Adresse: Meldgaard Foder & Hobby, Industrivej 1, 6200 Aabenraa.

I forbindelse med fejringen af vore jubilæer afholdes en FLOT auktion over 20 duer fra det berømte slag.

J. Brouwers & Zn., Grevenbricht, Holland, 20 stk. duer årgang 2000

Stærkt flyvende slag, som også har haft succes i Danmark. Der kommer her duer direkte efter avlsduerne på slaget.

Således også unger efter direkte helbrødre til "De Perpignan", NL-93-1502451, og mange børnebørn efter "De Perpignan": le prov. St. Vincent af 6190 duer, 4e NATIONAL St. Vincent af 19876 duer, 3 e National Perpignan af 4342 duer m.v.

Desuden børnebørn efter verdensberømte "Gerda", B-94-5315093, nr. 1 INTERNATIONAL Barcelona 1996 fra Jos Thoné.



»Gerda«.

Alle duer bygget op på de verdensberømte Jan Theelen duer, der kan flyve alle distancer op til 1200 km.
Auktionen begynder kl. 14.00 med eftersyn fra kl. 10.00.
Kataloger og kommissioner: Henry Rieder, tlf. 74 63 13 83.

Auktionarius: Henrik Meldgaard.

Arrangør:

Brevdueforeningen Dan 070 "Aabenraa".



»De Perpignan«

Som leddene i en kæde

Der er ikke faste regler for succes i brevduesporten. Du skal have gode duer og de skal være i form.

At langflyvninger i normalt vejr kan være afgjort på en halv time og at sprinterflyvninger er forbi på få minutter, skyldes at der sendes flere og flere duer, som er af høj kvalitet og som er i topform. For 30-40 år siden var normen for spidsflyvere i godt vejr og modvind 1100 m/m. I årene siden da, er der lagt 100 m/m til denne hastighed.

Forskellene er blevet så små, at form og vind altid er udslagsgivende. Vinden kan man ikke få indflydelse på. Der er altså formen tilbage. Og hvad formen angår, må jeg stærkt fremhæve slagets betydning. Hvis man spørger mig, hvad et godt slag er, må jeg svare med banal selvfølghed: »Et slag er godt, hvis man flyver godt fra det«. Men et sådant svar vil ingen nøjes med, derfor må jeg forsøge at gå i enkeltheder. Et godt slag er tørt og uden træk og alligevel godt udluftet, men ikke koldt, hellere lidt varmt.

Slag bygget af de forskellige materialer kan opfylde disse betingelser. Man ser simpelt byggede slag af forhåndenværende materialer. Beboet af duer med ukendt oprindelse, der flyver enormt stærkt, medens

andre drømmeslag udstyret med alle tænkelige finesser og med duer af ædleste blod med berømte forfædre ikke engang kan nå et latterligt niveau.

I vores sport kan de største geniens hjerner ikke måle sig med den, der bærer lidenskaben for duerne i hjertet og har det klare, nøgterne syn på duer og fornemmelsen i fingrene. »Man har det eller man har det ikke« som man siger. Den, der i årevis kan flyve godt, har det ihvertfald. Han har nok også et godt slag. Også det har han bygget og indrettet på sin fornemmelse. Og alligevel vil han ikke kunne forklare, hvordan et godt slag skal være. Allerede placeringen har stor betydning. Det samme slag kan, alt efter hvor det placeres, være godt eller mindre godt.

Også orienteringen mod verdenshjørnerne kan have betydning. Om et slag er anbragt i en høj bygning vendt mod nordøst eller på fugtig jord mellem buske og træer med retning mod sydvest, kan gøre en væsentlig forskel. Og for at gøre det en tak sværere, kan et slag være godt i vejret i dag og med vejret i morgen mindre godt. Et slag i murværk kan være godt eller dårligt, men det samme gælder for et slag af træværk. »Bølgeeternitplader er ikke egnede til tag i

dueslag« siger teorien. Om dagen er de for varme, om natten for kolde og uden luftgennemgang.

For mange år siden skrabede jeg mine sidste skillinger sammen, for at kunne udskifte mine eternitplader, under hvilke mine duer for øvrigt fløj særdeles udmærket, med tagsten af tegl. Det fortrød jeg senere bittert. Dengang var jeg ung og kendte ikke alle de duefolk, der fløj knaldgodt fra slag med eternittag. Bølgeeternit isolerer dårligt og slipper ikke luften igennem, det er sandt. Men at man ikke kan få duerne i form i et slag med eternittag passer ikke.

Gennem mange reportager og de deraf følgende slagbesøg, har jeg set meget og lært meget. Slagene jeg har set er så forskellige, at der næppe kan være mere forskel. I 1974 var jeg hos Zoontjes og så et hermetisk lukket slag. For Hofkens arrangerede jeg samme år en auktion. Det blev et flop. Jeg havde ikke tænkt over at brevduemænd nødtigt køber duer fra deres nærmeste omegn, men hellere køber langt borte. Fra de sidstnævnte hører de kun det positive.

Fra de nærmere duemænd hører de også om de uheldige flyvninger. Dårligere slag end Gust Hofkens har jeg næsten aldrig set. Mit hår stod lige i vej-

Af
Ad Schaerlaeckens
i »Die Brieftaube«
7. oktober 2000

ret på dette slag, når det blæste lidt. Slaget var uden isolation og vinden stod lige ind fra masser af revner og sprækker. Brødrene Janssen i Arendonk har et slag, der er lige så luftigt. Jeg husker endnu de varmeplader jeg overtog efter den alt for tidligt afdøde Henk van Boxel in Kaatsheuvel. Jeg besluttede mig for et forsøg. Dengang havde jeg to enkemandsslag, der lå side om side. I det ene af dem lagde jeg varmepladerne. Dette år havde jeg fire vældig gode enkemænd og en masse dårlige. Det er bedre end kun at have middelmådige.

De gode enkemænd kunne jeg afkrydse uge efter uge og være sikker på, at to af dem altid var først. De fløj præcist som et urværk. Jeg blev mester det år i fællesforeningen for første gang i mit liv. Nu vil du gerne vide på hvilket slag de fire gode boede? Der var to på hvert af slagene! Hvis de alle fire havde boet på samme slag, var jeg kommet til en forkert slutning. Du ser hvor svært det er at skrive om slagklima, selvom det måske er det vigtigste emne i vor sport.

Tro mig når jeg siger, at en uoverskuelig mængde duer ikke flyver godt nok og op til deres evner, fordi de sidder på slag der ikke dur. Jo bedre klima man giver dem at leve i, jo bedre fungerer de. Hvis dit arbejdsklima er sådant beskaffent, at du ikke føler dig veltilpas i det, vil du uværgerligt præstere mindre. I et for fugtigt hus bliver beboerne syge, først de gamle og svage.

Men man kan regulere den slags. Åbne et vindue hvis der er for lummert, lukke det hvis det trækker. I den moderne fjerkræavl kender man staldklimaets enorme betydning. man ved nøje hvor mange haneekyllinger eller høner, man kan have i stalden uden at trivlsen eller væksten lider skade. Fejl hævner sig omgående. Tænk på, at dine duer lever i et slag, som du har bygget til dem. Der lever de som

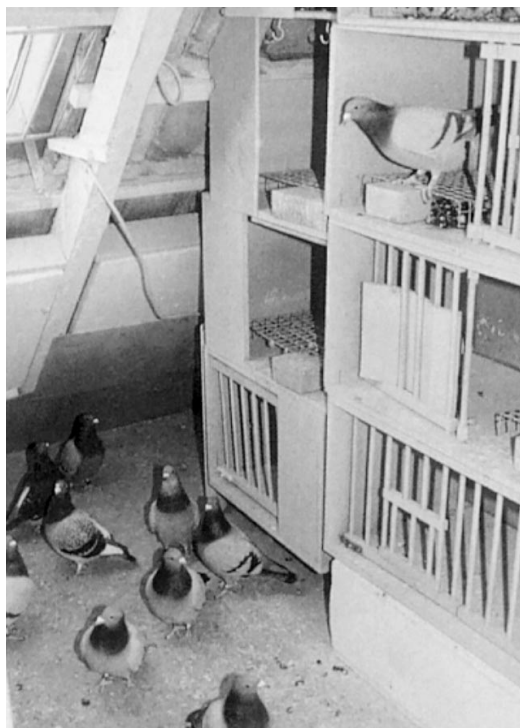

Et blik ind i enkemandsslaget viser, at der til succesrigt duesport ikke kræves luksuslag. En duevenlig, ren duebolig med velfungerende ind- og udluftning huser som regel sunde duer. Uanset om det er have- eller loftslag, uanset om der skræbes 2 gange dagligt eller om man bruger strøelse.

fanger i et klima, som du har skabt. Duerne kan ikke åbne og lukke vinduer, når der er behov for det. De er afhængige af at du gør det. Men hvis du er for doven eller for tankeløs, går det ud over duernes velbefindende. For dem er der ingen udvej.

Duerne skal altså have det held, at de får en ejer med fornemmelse for duer i fingrene. Det store problem på vores breddegrader er det vekslende vejr. Hvis vejret var ens alle årets 365 dage ville det være lettere at bygge et ideelt slag. Men som det er, oplever man, at det i varmt og tørt vejr er bestemte brevduemænd, der flyver i top,

medens andre flyver dårligere i det vejr. Det ligger ikke i at duerne har en bedre, henholdsvis dårligere, egnethed for bestemte vejrforhold. Nej det ligger i, at den ene har et slag, der bliver bedre i varmt vejr, hvorved formen indtræffer, medens den andens slag bliver dårligere i varmen og får formen til at forsvinde.

Udslaggivende for den bedre præstation er ikke vejret den dag der flyves, men vejret i dagene før der flyves. Det gjorde slaget til et godt slag og omvendt. Altså igen: Et slag kan være godt på forskellig måde. Der findes mestre der flyver fra

utætte slag med eternittag. Andre mestre har dybe slag med tagsten. Den ene mester har et muret slag, den anden et af træ. Nogle flyver godt fra isolerede slag, andre fra uisolerede.

Et slag som er godt ventileret kan være godt i trykkende varme, men dårligt i koldt og blæsende vejr. Men det omvendte gælder også. Et lukket slag kan i koldt og blæsende vejr være prima, men dårligt i trykkende varme. Glas i taget kan om foråret være fremmede for formens indtræden, fordi alle solstråler opfanges. Det samme glas kan i sviende solskin være dræbende for formen.

Slaget klima er en fornemmelssag. Hvorfor flyver den ene bedre, når han laver flere åbninger i sit slag og den anden, når han tætnet slaget? Hvorfor flyver den samme familie duer det hele sønder og sammen fra et slag, men forsager aldeles fra et andet? Det er noget den enkelte duemand selv må tænke over og finde ud af. Slagklima er en fornemmelssag. Gerard Koopman, som man ikke blot med hensyn til slag kan lære meget af, har sagt: »Et godt slag skal der være muligheder i. Muligheder som tillader duemand at reagere på forskelligt vejrlig.«

Karkov 072

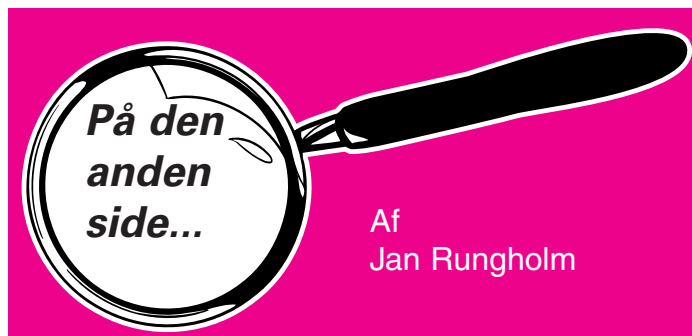

Den sande brevdueglæde

I kontrast til den hektiske udvikling i vort samfund med store og små pc'ere, internet, mobiltelefoner og anden overvældende teknik er det stadig en opløftende og bærende ting at glæde sig sammen med duerne.

Her i eftersommeren tager jeg ofte en snak med slagets spidser og honoratiorens og siger tak for en god sæson. Jordnødderne nydes og snakken går, alt imens

det iagttagende øje studerer den lovende ungdom med fandenivoldske unghanner og elegante unghunner. Hvem skal jeg beholde?

Min helt specielle veninde, 93-17, en lille men elegant blåbåndet Vermotehun med temperament og en vidunderlig muskulatur, mener hun har forsteret til at sidde på hånden. Hendes mage, 94-236, også en vinder-

due, kommer og sidder med, stærk og flot i sin nye blåtavlede smoking. Et par jeg har snakket meget med, og som har givet hjemkomster, der huskes længe, men også et par med et helt specielt og menneskeligt adfærdsmønster- tro det om man vil.

Vi er i 1997. Antwerpduerne er løsladt kl. 7.15 i svag vestlig vind, spredte byer og 20-24 grader. Alvestaduerne er vel hjemme, og haven er god at være i. Meldingerne sydfra er rimelig gode. 1200-1100 mpm for de hurtigste i østsiderne og lidt efter sker det! En lille blå hun stryger op over huset sydfra tværs over fjorden. 18.24 siger klokken, hastighed omkring de 1050 til vores hjørne, og den blå dame nr. 17 får for 1. pladsen sine godbitter! Ialt 11 timer på vingerne om de 705 km, 9 vingeslag pr. sekund, 540 i minuttet, 32400 i timen og så totalt 356.400 på hele turen. Og det for tabet af 30-40 g i vægt og uden at det kan ses eller mærkes på duen!

Ufatteligt, men dog virkelighed. For mange duer på denne

og alle de andre længere flyvninger.

En sådan oplevelse står klart og vender tilbage i hukommelsen, som for hendes mage fra Berlin med en førsteplads i foreningen og nr. 4 i sektionen. I nordvestlig vind! Samme år.

Mange har delt disse oplevelser med mig mange gange og overalt i Danmark, men holder vi nu fast på dette væsentlige moment i vores hobby, drukner vi i store slag og halvprofessionelle tilstande, hvor nybegyndere og de mange amatører for let giver fortabt?

Mange frygter det, og det fornemmes også, at hovedbestyrelsen er særdeles opmærksom på problematikken på landsplan. Vi må bl.a. satse på flyvninger med konkurrencer for 1 eller 2 duer, med hunner og etårdsduer i særlig dyst netop apropos jubilæumsflyvningen i dette år fra Göttingen med 4 duer pr. slag og zonekonkurrencer.

Som vi så med overraskende og uventede topplaceringer til ukendte slag.

Jan Rungholm



Xavier Verstraete på besøg i Danmark

Af
Michael Larsen.

Søndag den 29. oktober havde Brevdueforeningen DAN 055 »Vejle« arrangeret auktion over duer fra Raoul og Xavier Verstraete. Foreningen havde haft det held at kunne fremskaffe 44 unger fra dette europæiske top-slag, hvorfra mange danske breduefolk gennem de senere år har indkøbt duer og dermed opnået glimrende resultater. At Verstraete-duerne overalt i verden har haft succes ses deraf, at der på ikke færre end 750 forskellige slag er avlet førstepremievindere på duer af denne afstamning.

Raoul og Xavier Verstraete er som de fleste ved et kompagniskab mellem far og søn, og tilstede på auktionen i Vejle var sønnen Xavier, som ved denne lejlighed for første gang nogensinde besøgte Danmark.

Undertegnede havde den fornøjelse at fungere som tolk for Xavier, og dette var en stor »brevdueoplevelse«, idet Verstraete er en intelligent og dygtig breduemand, som ikke er bleg for at dele ud af sin store viden omkring breduesporten. Således havde Xavier til auktionen nedskrevet en række tips og idéer, som han mente var væsentlige i vores bestræbelser på at skabe succes med duerne, og denne samling af små og store »guldkorn« blev formidlet til deltagerne på auktionen. Jeg synes imidlertid, der i denne opremsning var mange spændende betragtninger, som også andre kunne have glæde af, så derfor bringes »forelæsningsen« i det følgende. De forskellige tips er opstillet i punktform og er ikke struktureret som en sammenhængende artikel af hensyn til overskueligheden.

At tænke som en due.....

- Det er Xaviers grundlæggende filosofi, at man som breduemand efter bedste evne skal forsøge at tænke som en bredue for derved at opnå forståelse for duens natur. Ud fra denne forståelse kan man så skabe de nødvendige forudsætninger for, at duerne flyver i top.

Slagets indretning

- Duerne kan lide mørke, så et dunkelt slag er at foretrække frem for et meget lyst slag. Er-

faringen viser, at duerne i forbindelse med parring og redbygning foretrækker de mørke steder i slaget. Det kan være en god idé at give duerne papkasser som rederum, hvor de kan ruge i mørke.

- Det er meget væsentligt at kunne regulere på temperaturen i slaget. Slaget må hellere være for varmt end for koldt, ligesom det på ingen måde må være fugtigt. Som Xavier udtrykker det: Slaget må ikke være som et kælderrum.
- Voliere i forbindelse med slaget er et fantastisk middel mod »børnesygdomme« som eksempelvis forkølelse. Man vil opdage, at duer som frit kan vælge, om de vil være uden for i voliere eller inde i slaget, oftest foretrækker at sidde udenfor – også selvom vejret er dårligt.
- Pas på mus og rotter i slaget, da de er en væsentlig smittebærer af paratyfus.

Sundhed:

- Når man giver duerne en kur med antibiotika skal man give dem en fuld kur, det vil sige en kur, som varer i fem-seks dage og ikke blot et par dage. Ved at give sådanne »halve« kure fremprovokerer man på længere sigt resistens, hvilket er meget uheldigt.
- Når man giver kur mod gul knop, må duerne ikke få noget at æde de første én-to timer efter, at midlet er blevet tilsat drikkevandet. Dette hænger sammen med, at medicinproduktet skal virke i duens svælg, og såfremt der fodres umiddelbart efter, at duen har indtaget produktet, så vil de virksomme stoffer følge med foderet ned i fordøjelsessystemer, hvor det ikke gør nogen gavn.
- Antibiotika må under ingen omstændigheder gives sammen med grit og picksten, da der i disse produkter findes syrer, som virker ødelæggende på antibiotikaen, hvis virkning på denne måde reduceres til 25 procent. Denne nedsatte virkning betyder, at bakterier overlever kuren, og der kan på sigt være risiko for, at der opstår resistens.
- Enhver kur skal efterfølges af tilskud af multivitaminer.

- En due, der er et es som kapflyver, er også et es med hensyn til sundhedstilstand.
- Den bedste medicin mod forskellige svaghedstegn er at sætte duerne i en åben voliere i to-tre uger, hvor de fodres med en let blanding.
- Efter hjemkomst fra kapflyvning må der ikke gives medicin, kun elektrolytter og honning i drikkevandet. Duerne må i øvrigt ikke få for meget at drikke de første to timer efter hjemkomsten, da dette virker ødelæggende på konditionen og kan resultere i katastrofale resultater på den kommende weekends flyvninger.

Avl:

- Krydsningsavl er vigtig for at opretholde kvaliteten i duebestanden. Lav hele tiden nye parringer, idet et par ofte avler de bedste unger i starten af deres partnerskab, medens kvaliteten af de senere tillagte unger er aftagende. Unge duer avler desuden ofte de bedste unger.
- Gode hunner er vigtige i avlen. Xavier mener, at 60 procent af ungerne flyveegenskaber stammer fra moderen, så det er derfor væsentligt, at man arbejder på at finde de gode hunner.

Flyvesystem:

- Private træninger på 20, 30 og 40 kilometer er meget vigtige for at opøve duens orienteringssans og skabe selvtillid i duerne. Det er ikke duernes fysik, der skal optrænes på disse ture, men snarere deres psyke med hensyn til orienteringsevne og selvtillid.
- Når duerne er i topform og selv trækker bort fra slaget og forsvinder i længere tid, er det ikke nødvendigt at køre dem på træning.
- Vær yderst forsigtig med at træne i østenvind.
- Pas på med træningen i de kolde forårsmåneder, hvor man risikerer at miste mange duer.
- Vent altid fem-ti minutter med at løslade duerne, efter du er nået frem til løsladelsesstedet, så de har mulighed for at falde til ro efter transporten.
- Motivation af duerne skal ske over lang tid, da en enkehan ikke motiveres ved at vise hun-

nen kort før indlevering til kapflyvning. Dette skaber stress hos duen og påvirker resultatet negativt.

- Duer i topform elsker at bade, og de tøver ikke med at hoppe i bassinet, når der gives badevand.
- En enkehan flyver først og fremmest efter sit territorium og i mindre grad efter sin hun.
- Det er vigtigt at lære duerne at drikke i transportkurven.
- Indsæt aldrig duer på kapflyvning med fuld kro. Fodring skal ske to-tre timer før indlevering.
- Flyvefoder må ikke indeholde for stor en procentdel bønner og ærter, men skal have et højt indhold af paddyris, cardi, dari og solsikkekerner. Der udover er det en god idé at give duerne jordnødder.
- Man bør flyve med sine hunner for at opnå en bedre udvælgelse til avlsarbejdet.
- Hunner kommer sig hurtigere over strabadserne på hårde flyvninger, og er på de længere flyvninger hannerne overlegne.
- Det er bedre at bruge sin tid på at iagttage duerne end at gøre rent. Man skal indrette slaget, så rengøringsarbejdet hurtigt kan bringes i orden.
- Da fire øjne som bekendt ser bedre end to, er det en fordel at være to om at passe duerne. Kompagniskab med en breduekammerat er derfor en fordel.

Dette var et meget komprimeret resume af en spændende weekend, som stod i breduens tegn. Jeg skylder til sidst at nævne, at de 44 duer, der blev solgt på auktionen var af en ganske udsøgt kvalitet. Der var tale om duer, der var linieavlet gennem mange år, og duerne var næsten uden undtagelse velbyggede kapflyvertyper, så der er næppe nogen tvivl om, at mange af køberne vil få succes med deres nyerhvervelse.

Jeg håber, at denne liste, som jo passende kan døbes »Verstraetes ABC«, kan give anledning til at arbejde med de forskellige punkter, således at vi alle kommer til at flyve bedre med vore duer.

Brevduen 1925

Nedenstående artikel er indsendt af Jørgen Pedersen 08 Næstved, der peger på, at også i år 2000 er der tyskere, der fortæller, at duerne bliver helt confuse, når de kommer i nærheden af Hamburgs gigantiske radio/tv sendere, og at man burde tage højde for disse områder med kraftige udladninger, når man opstiller en flyveplan.

DK

Fra Brevduen 1925

Radio

Følgende lille Sats findes i "Radio-Ugerevue":

"I Spanien, hvor man interesserer sig stærkt for Brevduer, er det konstateret, at Duerne, de middelalderlige Budbringere, ikke kan forliges med deres Konkurrent, Radioen. Duerne mister nemlig ganske deres Stedsans, naar de kommer i Nærheden af en udstraalende Antenne."

Jeg har for lang Tid siden diskutert dette med forskellige Brevduemænd, men altid faaet et Svar, at saadanne Strømninger ikke kunde have Spor af Indflydelse paa Hjemdriften. Var det mon ikke noget for vore

hjemlige Eksperter i Fuglelivets Gaader, f. Eks. P. Skovgaard eller andre, som dyrker Teori paa dette Omraade?

C. I. K. Jensen,
Aalborggade 13, København
Ø.

Har Radio Indflydelse paa Brevduens Orienteringsevne?

Orienteringsevnen er tit og ofte Genstand for Diskussion Mand og Mand imellem, men det er ligesom den blinde, som taler om

Farverne, Meninger og Argumenter er der nok af, men det skorter paa Beviser.

Omtrent paa samme Maade staa den store Offentlighed over for Radiotelegrafien, og ihvorvel et Brevdueblad ikke skal befatte sig med Radio som saadan, har dette Vidunder dog Krav paa vor Opmærksomhed, idet Radio og Orienteringsevne begge har nøje Tilknytning til en af Videnskabens største Gaader, Æteren. Radio kan i Praksis forklares som Energiudstraalinger fra Antenne ved Æterbølger der bevæger sig med Lysets Hastighed 300,000 km i Sekundet.

Gaar man ud fra den Hypotese, at Brevduer fuldstændig mister Fart og Retning, naar de overraskes af Uvej, ikke paa Grund af Regn og Storm, men hovedsageligt grundet paa elektriske Kraftudladninger, lyder det meget rimeligt, at Radio, der ligeledes paavirker Æteren, kan bevirke Forstyrrelser. Der fortælles ofte mærkelige Ting herom af Folk, som mener at have gjort Iagttagelser desangaaende. Det franske Radiotidsskrift "L'Antenne" fra 19. August 1924 indeholdt eksempelvis følgende Artikel:

"En spansk Radiointeresseret lagde Mærke til, at hans Brev-

duer fløj planløst rundt, naar de nærmede sig hans Antenne, som udsendte Radiobølger. Chefen for Radiostationen Paterna lige uden for Valencia gjorde interesseret heraf følgende Forsøg: Han lod Radiostationen fungere og slap saa sine Brevduer ud lige ved Stationen. Duerne fløj ganske forstyrrede rundt omkring Antennen, og det komstateredes, at Virkningen var den samme, hvad enten der blev udsendt lange eller korte Bølger".

Naturligt er det, at Radiotelegrafien hos mange vækker Haabet om, at man i nær Fremtid vil kunne rykke Orienteringsevnen nærmere paa Livet; men man bør vogte sig for at lade sine Formodninger tage for fast Form. Radio, Æter og Orienteringsevne er kun Objekter for Videnskabsmænd, ikke for Lægmænd, og derfor er disse Linier ogsaa skrevet i refererede Stil. De hævder ingen personlig Mening; thi naar den Mysticisme, som nu omgiver Orienteringsevnen, ad Aare er hævet, viser det sig maaske, at den ikke har den ringeste Forbindelse med Æteren, men er betinget af ganske andre, maaske endnu ukendte Faktorer. Qui vivra, verra!

AUKTION - HEDEHUSENE Verdensklasse

34 unger, årgang 2000, fra det verdenskendte avlsslæg ROBERT VENUS, Oeren, Belgien.

Robert Venus avler i dag duer til mange topflyvere i Belgien, Holland og Tyskland.

Efter vores besøg, hvor vi så disse topavlere, er eksporten nået 49 lande.

Duernes afstamning:

Brdr. Kuypers: (Kuypers AD efter stamparret Spin 807 - zus Pau.).

Jan Theelen: (Vale Maraton).

L & A Van de Wegen: (030 søn af Oud Dofferke).

Gebr. Hagens: (Sarina - Lucinda - Sonja - alle 1. nationalvindere).

Robert Venus: (Crusson Super - Crack 421 - 68) 3 x nationalvinder heraf 1 x international.

Stamhan på stamtavlen hos 62 nationalvinder og 14 internationalvinder.

6 unger direkte efter nationalvinder fra Barcelona, Argenton, Pau.

Flere hel- og halvsøskende til nationalvinder.

DATO: 2. december 2000

STED: Hedehuset, Hovedgaden nr. 371, Hedehusene

TID: Kl. 14.00. Eftersyn fra kl. 9.00

*Vi vover denne påstand:
Aldrig er der udbudt saadanne
duer til salg i Danmark!
Robert Venus vil være til stede
denne dag.*

AUKTIONARIUS OG KOMMISSION: Niels Johansen, 0100, tlf. 56 39 90 97.

KATALOG: Tim Larsen, tlf. 46 56 54 07 eller se

http://www.fortunecity.com/olympia/meangene/1047/index_t.htm

PS. Har du husket at tilmelde dig til Duedag, Region Øst samme dag?

0148 HEDEHUSENE

Sektionsklub 31

Rettelse vedr. sektionens store mesterskab:
Nr. 7 P. Bruun Hansen, 06114531 point

Udstilling sektion 31

0166 »Bogense« afholder sektionens-udstilling i Grindløse Sognegård den 6. og 7. januar 2001.

Der kan udstilles i følgende klasser:

Klasse 1: Hanner, som DdB.

Klasse 2: Hunner, som DdB.

Klasse 3: Hanner, som er mindst 2 år og opefter uden krav.

Klasse 4: Hunner, som klasse 3.

Klasse 5: Hanner, 1 års uden krav.

Klasse 6: Hunner, 1 års uden krav.

Klasse 7: Hununger uden krav.

Klasse 8: Hununger uden krav.

I han- og hunungeklassen er der foreningskonkurrence. Der kan anmeldes 6 duer til hver klasse, de 5 højst bedømte konkurrerer. Skal foreningsvis anmeldes særskilt med opgivne fodringsnr. samt ejers navn.

Stadepenge pr. 20,00 pr. due.

De 10 bedste ES-duer i sektionen indbydes til udstilling med præstationskort. Husk anmeldelse.

Anmeldesskemaer samt stadepenge indsendes foreningsvis til Bent Busk, Skovvej 40, 5400 Bogense, senest den 18. december.

Indlevering af duer finder sted i Grindløse Sognegård fredag den 5. januar fra kl. 18.30 til kl. 21.00.

Husk vaccinationsskemaer.

Udstillingen er åben lørdag kl. 13.30 til kl. 18.00, søndag fra kl. 09.00.

Præmieuddeling søndag kl. 15.00.

Bent Busk

Sektionsklub 32

Repræsentantskabsmøde

Lørdag den 13. januar 2001 kl. 10.00
i Sportscentrum, Industrivej, Aabenraa
DAGSORDEN:

1. Valg af dirigent og konstatering af mandater.
2. Formandens beretning.
3. Regnskabet.
4. Valg:
 - a. Formand: Søren Larsen.
 - b. 1 bestyrelsesmedl.: Børge Larsen.
 - c. 1 suppleant: Bent Mortensen.
 - d. Revisorer: Jørgen Hansen og Birger Kloock.
 - e. Revisorsuppleant: K. E. Kristensen.
5. Indkomne forslag.
 - a. Sektionen foreslår: Til mesterskaberne følger sektionen DdB's pointsystem.
6. Kapflyvningsplanen for 2001.
7. Præmier og pokaler 2001.
8. Eventuelt.

Bestyrelsen

Forslag skal være bestyrelsen i hænde senest den 15. december.

Sektionsudstilling

afholdes den 13. og 14. januar 2001 i Sportscentrum, Industrivej, Aabenraa.

Udstillingen omfatter følgende klasser:

Klasse 1: Hanner, som er mindst 1 år og har mindst 5 placeringer inden for 20% i 2000 eller min. 1600 placeringskilometer.

Klasse 2: Hunner, som er mindst 1 år og har mindst 3 placeringer inden for 20% i 2000 eller min. 1000 placeringskilometer.

Klasse 3: Hanner årg. 1999.

Klasse 4: Hunner årg. 1999.

Klasse 5: Hanner årg. 2000.

Klasse 6: Hunner årg. 2000.

Klasse 7: Hanner, åben klasse.

Klasse 8: Hunner, åben klasse.

Klasse 9: Hanner, sektionvindere 2000.

Klasse 10: Hunner, sektionvindere 2000.

Holdkonkurrence i klasse 3 + 4 sammenlagt og klasse 5 + 6 sammenlagt. Foreningens 5 højst bedømte hanner og hunner i hver klasse tæller med i konkurrencen.

Gebyr 20 kr. pr. due. Undtagelse er klasse 9 og 10, som er gratis. Klasse 9 og 10 bedømmes ikke, dog kan disse due bedømmes i andre klasser, hvor man så betaler 20 kr. pr. due. Anmeldelse, kopi af vaccinationsattest samt udstillingsgebyr sendes senest torsdag den 28. dec. til: Fritz Lemhøfer, Tønningvej 1, 6200 Aabenraa. Tlf. 74 62 10 53.

Husk tilmelding til dametur og frokost. Pris for frokost er kr. 100,- pr person.

Es-duer 2000

Indberetning af Es-duer sker til: Erling Møller Pedersen, Svalevej 3, 6000 Kolding, på særskilt skema senest mandag den 18. december 2000. Kvalificerede duer indkaldes den 28. december.

Klassen omfatter 15 duer, heraf mindst 5 hunner. Derudover 5 1-års, hvis disse ikke er blandt de 15 gamle duer. Es-due point er sektionpoint + kilometer. Placeringerne skal være mellem de første 75 i sektionen for at tælle i konkurrencen.

Desuden indkaldes 5 unger, hvor kun sektionpoint indregnes.

Program for duedagene i Aabenraa

Fredag den 12. januar:

Kl. 19-21: Indlevering af duer.

Lørdag den 13. januar:

Kl. 10.00: Dametur.

Kl. 10.00: Repræsentantskabsmøde med overrækkelse af DdB-præmier.

Kl. 12.30: Udstillingen åbner.

Kl. 13.00: Frokost. (Kl. 14.00 overrækkelse af sektionens præmier).

Kl. 18.00: Udstillingen lukker.

Søndag den 14. januar:

Kl. 9.00: Udstillingen åbner. Auktionsduerne kan besigtiges.

Kl. 13.00: Udstillingens præmier overrækkes.

Kl. 14.00: Auktionen starter.

Der sælges duer fra følgende europæiske topslag:
Belgiens bedste mellemdistance-

slag:
Flor Engels -Zn, Putte, Belgien.
Van Hove Uytterhoeven, Putte,
Belg. Lois Deluis, Bortmeerbek,
Belgien. Josef De Wilder, Belgien.
Bert Braspenning, Holland.
Se annoncen i Brevduen.

Kl. 16.30: Duerne udleveres.

Arrangører:

Dan 070 »Aabenraa« + Dan 0223 »Engen«.

Mesterskaber 2000

Gamle duer

1. Meldgaard/Jeppesen, Aabenraa . . .32.845
2. Benny Vollertsen, Engen32.790
3. Finn Lindegaard, Kolding32.464

4. Paul Mc Burnie, Gråsten32.352
5. P. A. & Uve Thomsen, Aabenraa . .32.325
6. Michael og Søren, Fredericia . . .32.198
7. J. & P. Nielsen, Koldinghus32.165
8. Heinrich Plath, Gråsten32.073
9. K. E. Brøgger, Aabenraa32.045
10. N. Chr. Thomsen, Dana32.041

Single gamle duer

1. Meldgaard/Jeppesen, Aabenraa . .15.896
2. P. A. & Uve Thomsen, Aabenraa .15.693
3. N. Chr. Thomsen, Dana15.596
4. J. & P. Nielsen, Koldinghus15.532
5. K. E. Brøgger, Aabenraa15.517
6. B. E. Juhl Nielsen, Dana15.412
7. Aage Knudsen, Kolding15.400
8. Finn Lindegaard, Kolding15.370
9. Finn Thomsen, Gråsten15.369
10. Holger Wittke, Kolding15.369

Unger

1. Hans F. Hansen, Als9.755
2. John C. Engel, Haderslev9.700
3. Aksel Bengtsen, Gråsten9.586
4. John Korsholm, Als9.499
5. Birger Kloock, Haderslev9.407
6. Paul Mc Burnie, Gråsten9.368
7. Finn Lindegaard, Kolding9.347
8. John Christensen, Gråsten9.319
9. Allan Petersen, Kolding9.268
10. Meldgaard/Jeppesen, Aabenraa . .9.235

Junior- og begyndermesterskab

1. Paul Mc Burnie, Gråsten5.921
2. Finn B. Petersen, Aabenraa5.862
3. T. T. Jensen, Koldinghus5.853
4. Johnny Plath, Gråsten5.844
5. Torben Bolø, Gråsten5.731
6. Lone Andersen, Engen5.661
7. Kaj & Michael, Kolding5.513
8. Finn Schmidt, Als5.491
9. Rene I. Olsen, Kolding4.393
10. Mette Larsen, Fredericia2.621

Sektionsklub 51

Repræsentantskabsmøde

Der indkaldes hermed til ordinært repræsentantskabsmøde i sektion 51, søndag den 21. januar 2001 klokken 08.30 hos EKV-Transport, Nydamsvej 2, 8362 Hørning.

Dagsorden ifølge lovene. Bestyrelsens forslag er udsendt til foreningsformændene.

Eventuelle forslag fra foreningerne sendes til sektionsformanden senest 10 dage efter dette blads dato.

Sektion 51 – Udstilling

Sektion 51's udstilling finder sted i weekenden den 20. og 21. januar 2001 hos EKV-Transport, Nydamsvej 2, 8362 Hørning. Sektionens udstilling er åbent for publikum, lørdag den 20. januar 2001 fra klokken 14.00-18.00 samt søndag den 21. januar 2001 fra klokken 08.00 til 16.00.

Der udstilles i følgende klasser:

Klasse 1: Hanner, som i senest afviklede sæson var mindst 2 år og som på DdB-flyvniger opnåede mindst 5 placeringer indenfor 20% eller minimum 1600 placeringskilometer.

Klasse 2: Hunner, som klasse 1, dog kræves mindst 3 placeringer indenfor 20% eller minimum 1000 placeringskilometer.

Klasse 3: Hanner, som i senest afviklede sæson var 1 år, og som på DdB og/eller sektionflyvninger opnåede mindst 2 placeringer indenfor 20%.

Klasse 4: Hunner, som klasse 3.

Klasse 5: Hanner, født i 1999. Ingen flyvekrav.

Klasse 6: Hunner, som klasse 5.

Klasse 7: Hanner, født i 2000 og som har deltaget på mindst 3 kapflyvninger.

Klasse 8: Hunner, som klasse 7.

Klasse 9: Hanner, født i 2000. Ingen Flyvekrav.

Klasse 10: Hunner, som klasse 9.

Klasse 11: Hanner, født i 1998 eller tidligere. Ingen flyvekrav.

Klasse 12: Hunner, som klasse 11.

I klasserne 7, 8, 9 og 10 arrangeres der foreningskonkurrence. En forenings 5 højst bedømte duer udgør foreningens hold og tæller dermed i konkurrencen.

I klasse 1 tildeles duerne yderligere 1/4 point for hver 350 opnået præmiekilometre. I klasse 2 tildeles yderligere et 1/4 point for hver 250 opnået præmiekilometre.

Indlevering af duerne finder sted fredag den 19. januar 2001 klokken 18.00-20.00 ved EKV-Transports lokaler. Vaccinationsattester skal følge duerne. I indleveringsperioden er det muligt at købe pølser, øl og sodavand samt få en hyggelig sludder med sportsfæller.

Stadepenge, kr. 20,00 pr. due, indsendes til Peter Andersen, Jægstrupvej 63, 8361 Hasselager, tillige med anmeldelserne og skal være denne i hænde senest onsdag den 20. december 2000.

Præmieuddeling af sektionens mesterskaber og pokaler samt udstillingspræmier finder sted søndag den 21. januar 2001 klokken 12.30, herunder frokost (buffet). Kuvertprisen er på ca. kr. 80,-. Tilmelding til frokosten foreningsvis til Peter Andersen senest den 7. januar 2001.

Ca. klokken 14.00 afholdes der auktion over ca. 60 duer. Duerne er Louis Van der Wielen, Belgien, Eddy Lytnes, Belgien, Frans Morris, Belgien, Johannes Markussen, 055 »Vejle«, og Flemming Friis, 017 »Aarhus«. Eftersyn fra klokken 11.00. – Se annonce i blad 1, 2001.

Sektion 52 (udstilling)

Der inviteres hermed til udstilling i sektion 52 den 13.-14. januar 2001. Udstillingen afholdes på Inside, Dalvej 1, Hammel.

Der udstilles i følgende klasser:

Klasse 1: Hanner, som i seneste sæson var mindst 2 år, og som på DdB kapflyvninger har opnået mindst 5 placeringer indenfor 20%, eller minimum 1600 placeringskilometer.

Klasse 2: Hunner, som klasse 1, dog mindst 3 placeringer indenfor 20%, eller minimum 1000 placeringskilometer.

Klasse 3: Hanner, minimum 1000 placeringskilometer.

Klasse 4: Hunner, minimum 800 placeringskilometer.

Klasse 5: Hanner, som i seneste afviklede sæson var 1 år.

Klasse 6: Hunner, som klasse 5.

Klasse 7: Hanner, født i seneste afviklede sæson.

Klasse 8: Hunner, som klasse 7.

Klasse 9: Hanner, 98 eller ældre. Ingen flyvekrav.

Klasse 10: Hunner, som klasse 9.

Der afvikles foreningskonkurrence i klasserne 5, 6, 7, 8. Foreningernes 5 højst bedømte duer tæller.

Der vil blive afviklet et frivilligt spil for de udstillede duer fra Altona den 21/7-2001. Frivilligt indskud 10,- kr. pr. due, disse vil ubeskåret gå til præmier. En betingelse fra afviklingen af konkurrencen er mindst 100 tilmeld-

te duer. Ved 100 duer vil præmierne blive fordelt med 500 kr., 300 kr., 200 kr., herefter 100 kr. så langt pengene rækker. Kun udstillede duer kan deltage.

Tilmelding sendes foreningsvis til Allan Nielsen, Vandværksvej 13, Farre, 8472 Sporup senest den 30. december 2000 Stadepenge a, 20,- kr. pr. due sammen med tilmeldingen. Tilmelding og indskud i kapflyvningskonkurrencen samme dato. Spillede duer afkrydses.

Udstillingen er åben lørdag fra kl. 13.00-17.00, søndag fra kl. 8.30-15.30.

Duerne indleveres fredag kl. 19.30-21.00.

Frokost søndag kl. 12.00. Pris pr. kuvert 100,- kr. Tilmelding til frokost sammen med duerne den 30. december 2000.

Auktion søndag kl. 14.00.

Auktionsduer fra Erling Nedergård, 0181 Bjerringbro, og Lars Simonsen, 0108 Silkeborg.

Vi håber, at sektionens foreninger vil skænke en ærespræmie, som tidligere år.

Venlig hilsen
0113 »Frijensborg«

Sektion 53

Generalforsamling og præmieuddeling.

Sektionen afholder generalforsamling lørdag den 20. januar 2001 kl. 10.00 i Dybvadhallen cafeteria, Ørnevej 8, 8352 Dybvad.

Dagsorden ifølge lovene.

Efter generalforsamlingen afholdes præmieuddeling kl. ca. 12.00.

Tilhørere, som ønsker at deltage i den efterfølgende frokost á kr. 50,-, bedes tilmelde sig hos Hans Peter Sørensen, tlf. 98 42 85 41, senest den 18. januar.

Alle præmievindere incl. sektionsvindere opfordres til at møde op.

Sektionens medlemmer ønskes en rigtig glædelig jul og et godt nytår.

Peter Pedersen

Sektion 53 Sektionsudstilling

0129 »Dannerhøj« indbyder alle sektionens medlemmer til sektionens udstilling lørdag den 20. og søndag den 21. januar 2001. Udstillingen afholdes i Dybvad Hallen, Ørnevej 8, Dybvad. Duerne udstilles i følgende klasser:

Klasse 1: Hanner, som i seneste afviklede sæson var mindst 2 år, og som på DdB-kapflyvninger opnåede mindst 5 placeringer indenfor 20% eller minimum 1600 præmiekilometer.

Klasse 2: Hunner, som i seneste afviklede sæson var mindst 2 år, og som på DdB-kapflyvninger opnåede mindst 3 placeringer indenfor 20% eller minimum 1000 præmiekilometer.

Klasse 3: Hanner, som i seneste afviklede sæson var mindst 2 år, og som var placeret på mindst 1 DdB- eller sektionensflyvning indenfor 20%.

Klasse 4: Hunner, samme propositioner som klasse 3.

Klasse 5: Hanner, som i seneste afviklede sæson var 1 år, og som på DdB- eller sektionens-kapflyvninger har opnået mindst 2 placeringer indenfor 20%.

Klasse 6: Hunner, samme propositioner som klasse 5.

Klasse 7: Hanner, som i seneste afviklede sæson var 1 år – ingen propositioner.

Klasse 8: Hunner, som klasse 7.

Klasse 9: Hanner, årgang 2000, som har deltaget på mindst 3 kapflyvninger.

Klasse 10: Hunner, årgang 2000, samme propositioner som klasse 9.

Klasse 11: Hanner, årgang 2000, ingen propositioner.

Klasse 12: Hunner, årgang 2000, ingen propositioner.

Klasse 13: Avlshanner, som i senest afviklede sæson var mindst 4 år.

Klasse 14: Avlshunner, som i senest afviklede sæson var mindst 4 år.

Klasse 15: Præsentationsklasse. Sektionsvindere i 2000 (gebyrfri).

Desuden udstiller sektionensklub 53 i følgende præsentationsklasser:

Klasse 16: Hanner, Es-duer sprint.

Klasse 17: Hunner, Es-duer sprint.

Klasse 18: Hanner, Es-duer mellemdist.

Klasse 19: Hunner, Es-duer mellemdist.

Klasse 20: Hanner, Es-duer langdist.

Klasse 21: Hunner, Es-duer langdist.

Klasse 22: Unger, Es-duer årgang 2000.

Klasse 23: Hanner, Super Es-duer.

Klasse 24: Hunner, Super Es-duer.

Ærespræmier: Der udsættes ærespræmie til 10% af duerne i klasserne 1-14. Diplomer: Alle duer i klasserne 15-24 tildeles diplom.

Anmeldelse: Duerne anmeldes foreningsvist, senest den 10. december 2000 til Svend Dahl, Ligustervej 2, Hørby, 9300 Sæby, tlf. 98 46 63 76. Anmeldelsesblanketter fås hos foreningernes formænd. Vaccinationsattest eller kopi bedes medsendt.

Stadepenge: Gebyret andraget 20 kr. pr. due, som sendes sammen med anmeldelsen. I lighed med tidligere år anmodes foreningerne om at skænke en ærespræmie til en værdi af ca. 200 kr. Klasserne 15-24 er udenfor bedømmelse, men såfremt det ønskes, kan duerne overføres til bedømmelse i de respektive klasser.

Indlevering: Duerne indleveres i Dybvad Hallen, Ørnevej 8, Dybvad, fredag den 19. januar 2001, mellem kl. 20 og 22 (fra Aalborgvej, som går gennem Dybvad by, drejes der fra ad Skævevej, derefter er Ørnevej nr. 2 sidevej på venstre hånd).

Auktion: Søndag den 21. januar vil der blive afholdt auktion over duer fra topslag i Belgien. Se annonce senere i »Brevduen«.

På genlyd den 19., 20. og 21. januar 2001.

Med venlig hilsen
0129 »Dannerhøj«

Sektion 53

Følgende duer har placeret sig til præstationsklasserne år 2000.

<i>Klasse 16, hanner, sprint:</i>	<i>Koff.</i>
1. Bjarne Jensen, 0211.....	7,17 194-99-471 A
2. Holger Jensen, 0211.....	8,41 211-99-558 A
3. Hans Peter Sørensen, 086.....	9,67 086-98-146 A
4. Allan Svendsen, 0128.....	18,63 128-99-871 A
5. Allan Svendsen, 0128.....	20,94 128-99-859 A

Klasse 17, hunner, sprint:

1. Jens Sørensen, 086.....	4,26 086-98-767 U
2. Peter Pedersen, 086.....	8,57 086-99-1016 U
3. Allan Svendsen, 0128.....	9,76 128-99-864 U
4. Ilse og Kurt Madsen, 068.....	11,91 068-96-266 U
5. Bodil og Jørgen Lund, 0128.....	17,69 128-99-411 U

Klasse 18, hanner, mellem:

1. Peter Pedersen, 0862,90
086-98-589 A
2. Claus Henriksen, 0343,06
034-97-837 A
3. Arne Porsmose, 0263,64
026-99-269 A
4. Bent Andersen, 0688,61
068-96-225 A
5. Ilse og Kurt Madsen, 0689,84
068-98-001 A

Klasse 19, hanner, mellem:

1. Bodil og Jørgen Lund, 012818,67
128-98-1764 U
2. Hans Peter Sørensen, 08619,42
086-98-169 U
3. Allan Svendsen, 12819,45
128-98-1312 U
4. Claus Johansen, 06820,20
068-98-630 U
5. Allan Svendsen, 12821,81
128-96-238 U

Klasse 20, hanner, lang:

1. Vagn Damborg, 03414,67
034-98-841 A
2. Bent Andersen, 06825,00
068-97-127 A

Klasse 21, hanner, lang:

1. Team Larsen, 021123,51
211-95-857 U
2. Bodil og Jørgen Lund, 012841,51
128-98-1790 U

Klasse 22, unger, årgang 2000:

1. Ilse og Kurt Madsen, 0687,71
068-00-901
2. Arne Porsmose, 0268,92
026-00-642
3. Hans Peter Sørensen, 08610,10
086-00-342
4. Arne Porsmose, 02617,52
026-00-522

Klasse 23, hanner, super-ES km:

1. Claus Wormstrup, 06811.926
068-94-179 A
2. Team Larsen, 02119.008
211-95-855 A
3. Team Larsen, 02118.903
211-95-842 A
4. Claus Johansen, 0688.716
068-97-756 A

Klasse 24, hanner, super-ES:

1. Bodil og Jørgen Lund, 012811.141
128-93-029 U
2. Ole Johansen, 01289.606
068-95-449 U
3. Team Larsen, 02118.977
211-95-857 U
4. Jens Åge Jensen, 01288.328
128-92-1000 U
5. Ole Johansen, 1286.156
128-96-941 U

Sektion 61

Sektionsudstilling på Løvel Skole den 6. og 7. januar 2001:

I forbindelse med sektion 61's repræsentantskabsmøde søndag den 7. januar 2001 afholdes der udstilling på Løvel Skole, Gl. Røddingvej 8, den 6. og 7. januar.

Anmeldelseskemaer skal være os i hænde senest mandag den 11. december og skal fremsendes foreningsvis og vedlagt kr. 20 pr. due i stadepege til: Kirsten Ladefoged, Havrevænget 25, 9632 Møldrup.

Program: Fredag den 5/1: kl. 19.00-20.30: Indlevering af udstillingsduer.

Lørdag den 6/1 kl. 14.00-17.00: Udstillingen er åben.

Søndag den 7/1 kl. 8.30: Udstillingen åbner, der kan købes kaffe og morgenbrød. Kl. 10.00: Sektion 61's repræsentantskabsmøde. Kl. 12.00: Middag, som består af god gammeldags bød med hvad dertil hører, dessert samt kaffe med hjemmebakket kringle. Pris kr. 100.

Tilmelding: Tove Sørensen, tlf. 86 64 25 83, senest den 29. december. Under middagen uddeles præmier fra sæsonens flyvninger.

Kl. 14.30: Auktion over unger, som alle er afkom af eller søskende til sektionvindere. Der er bl.a. unger fra Poul Henning Nielsen, 021, Jørgen Nielsen, 0224, Bente og Niels Arne Knudsen, 0187, S. P. Hesselberg, 0233, Jens T. Pedersen, 0233, Kirsten og Jens Ladefoged, 0233, Henning Klovborg, 0233, og Niels Peter Østergård, 0233.

Efter auktionen uddeles ærespræmierne og præmierne for holdkonkurrencen.

Der trækkes lod om en kvart gris, parteret og klar til fryseren, blandt samtlige udstillede duer.

Ca. kl. 15.00: De udstillede duer udleveres, og udstillingen lukker.

Der udstilles i følgende klasser:

Klasse 1, hanner: Som i seneste sæson var mindst 2 år, og som på DdB-kapflyvninger opnåede mindst 5 placeringer inden for 20%, eller minimum 1600 præmiekilometer.

Klasse 2, hanner: Som i seneste sæson var mindst 2 år, og som på DdB-kapflyvninger opnåede mindst 3 placeringer inden for 20% eller minimum 1000 placeringskilometer.

Klasse 3, hanner: Som i senest afviklede sæson var 1 år, og som på DdB og/eller sektionskapflyvninger opnåede mindst 2 placeringer inden for 20%.

Klasse 4, hanner: Som klasse 3.

Klasse 5, hanner: Som i afviklede sæson var 1 år. Ingen flyvekrav.

Klasse 6, hanner: Som klasse 5.

Klasse 7, hanner: Født i senest afviklede sæson, og som har deltaget i mindst 3 kapflyvninger.

Klasse 8, hanner: Som klasse 7.

Klasse 9, hanner: Født i senest afviklede sæson. Ingen flyvekrav.

Klasse 10, hanner: Som klasse 9.

Vi forbeholder os ret til at lægge klasser sammen, hvis der er for få duer. Der er præmier til hver 10. due i hver klasse. Mindste præmie har en værdi af kr. 100. Duerne skal være i udstillingslokalet fredag den 5. januar mellem kl. 19.00 og 20.30.

Ekstra – Ekstra!

I klasserne 5, 6, 7, 8, 9 og 10 afholdes der foreningskonkurrence. Foreningen med højeste bedømte han og hun i ovenstående klasser (sammenlagt) vinder et Arena Musikanlæg (værdi ca. 1400 kr.).

Der vil blive afviklet frivilligt spil for de udstillede duer, årgang 2000, fra Altona 21/7 2001. Indskud 10 kr. pr. due, der ubeskåret går til præmier. Ved 100 duer vil præmierne blive 500, 300, 200 og herefter 100 kr., så langt pengene rækker.

Desuden har Tjele Kommune sponsoreret 500 kr. til denne flyvning.

Ved spørgsmål kontakt Henning Klovborg, tlf. 86 69 92 30.

Katalog over auktionsduerne: Tove Sørensen, tlf. 86 64 25 83 fra 1. december.

0233 »Skals«

Sektion 62

I forbindelse med sektionensudstillingen afholder sektionen generalforsamling søndag den 14. januar 2001 kl. 10.00 i Rofi-centret, Kirkevej 26, Rindum, 6950 Ringkøbing, med følgende dagsorden:

1. a. Valg af dirigent. 1. b. Valg af stemmetællere ved skriftlig afstemning. 2. Konstatering af mandater. 3. Formandens beretning. 4. Regnskab. 5. a. Valg af formand. Afg. efter tur: Sv. Aage Krogsgaard. Modtager ikke genvalg. 5. b. Valg af bestyrelsesmedlem. Afg. efter tur: Preben Håning. 5. c. Valg af revisorer. Afg. efter tur: Finn Svenstrup og Henning Graversen. 6. Kapflyvningsplan 2001. 7. Valg af løslader. 8. Gebyr og kontingent. 9. Mesterskaber. 10. Præmier. 11. Indkomne forslag. Forslag, der ønskes behandlet på generalforsamlingen, også forslag til kapflyvningsplan, skal være formanden i hænde senest den 20. december 2000. 12. Arrangør af duedag 2001. 13. Næste års mødested. 14. Evt.

Mødeberettigede foreninger ser i »Brevduen« nr. 23, side 260, hvor mange mandater de har.

Præmieuddeling ved mødets begyndelse, hvor præmiemodtagerne bedes være til stede. På gensyn i Rofi-centret søndag den 14. januar 2001.

Tilmelding til frokost til Sv. Aage Krogsgaard på tlf. 97 32 04 67, senest den 5. januar 2001.

Med venlig hilsen

Bestyrelsen

Fællesforeningen »Østjyden« – 0119 - 046 - 0153

afholder udstilling på Torsted Skole, 8700 Horsens, lørdag den 16. december 2000.

Der udstilles i følgende klasser:

Klasse 1. 2-års og ældre hanner.

Klasse 2. 2-års og ældre hanner.

Klasse 3. 1-års hanner.

Klasse 4. 1-års hanner.

Klasse 5. Hununger.

Klasse 6. Hununger.

Duerne indleveres fredag den 15. december 2000 kl. 19.00-20.00.

Stadepris: 15 kr. – Tilmelding skal ske på allerede udleverede skemaer til de respektive formænd senest søndag den 3. december 2000 eller hos Poul Andersen, Rådmandsvej 46, tlf. 75 61 42 95.

Udstillingen er åben lørdag fra kl. 12.00.

Præmiefest/julefrokost på skolen kl. 19.00. Menu: a la Brinco. Pris: kun 25 kr. Tilmelding til Poul Andersen, Rådmandsvej 46, tlf. 75 61 42 95, eller samlet gennem jeres formand senest søndag den 3. december.

Hilsen »Østjyden«

Langflyverklub Øst

- Store mesterskab: Point:
1. Ole Nielsen, 022513.057,15
kr. 2793
 2. Henning Pedersen, 020012.578,71
kr. 1680
 3. Poul Stærkær, 020012.541,55
kr. 1121
 4. Kaj og Gerda, 05812.378,97
kr. 400
 5. Tage Hansen, 0912.355,23
kr. 400
 6. Lars Thyge Hansen, 013812.286,48
kr. 400

7. Jan Bo Rasmussen, 03312.285,33
kr. 400
8. Jan Jaszczak, 020012.213,84
kr. 400
9. Finn Carlsen, 014912.139,09
kr. 400
10. Leif Rasmussen, 013511.804,08
kr. 400

Lille mesterskab:

1. Ole Nielsen, 02256.704,04
kr. 800
2. Poul Stærkær, 02006.644,74
kr. 500
3. Helle og Peter, 0306.519,27
kr. 300

Marathonmesterskab:

1. Ole Nielsen, 022515.598,15
kr. 1200
2. Poul Stærkær, 020015.085,11
kr. 720
3. Tage Hansen, 0915.039,95
kr. 480

Holdmesterskab:

1. 0200 »Niels Juel«13.424,13
2. 0135 »Tårnby«13.282,10
3. 0225 »Tåstrup«13.225,38

Antwerpen:

1. Frank og Uffe, 01351956
kr. 500
2. Poul Stærkær, 02001952
kr. 100

Arnhem:

1. Frank og Uffe, 01351982
kr. 500
2. Poul Stærkær, 02001960
kr. 100

Hof:

1. Frank og Uffe, 01352000
kr. 500
2. Ole Nielsen, 02251958
kr. 100

Gøttingen:

1. Benny Jørgensen, 01381997
kr. 500
2. Niels Jaworski, 0451784
kr. 100

Hudiksvall:

1. Martin og Susanne, 01351964
kr. 500
2. Jan Jaszczak, 02001944
kr. 100

Ludvika:

1. Poul E. Meulengracht, 01921979
kr. 500
2. Poul Stærkær, 02001905
kr. 100

Nancy:

1. Said Baioumi, 091944
kr. 500
2. Tage Hansen, 091917
kr. 100

Karlsruhe:

1. Tage Hansen, 091716
kr. 500
2. Ulrik Lejre Larsen, 0581559
kr. 100

München:

1. Dan Kristiansen, 0331575
kr. 500
2. Lars Thyge Hansen, 01381553
kr. 100

Borlänge:

1. Ole Nielsen, 02251987
kr. 500
2. Frank og Uffe, 01351910
kr. 100

Es-due Nord – Brande Mølles ærespr.:

Ole Nielsen, 0225-95-07722939

Es-due Syd – M. B. Hobbys ærespr.:

Frank og Uffe, 0135-98-10553688

**Brevdue-
fællesforeningen »Aros«**

indkalder herved til generalforsamling tirsdag den 28. november kl. 19.30 i »Nordre«'s klubhus.

Efter mødet præmieuddeling.

P.b.v.: Per Berg

Hædersbevisninger

For veludført arbejde i Brevduesporten er nedenstående medlemmer hædret med De danske Brevdueforeningers sølvnl.



**Knud Jørgensen,
0104 »Halsnæs«**

Medlem af DdB i cirka 40 år. I mere end 25 år medlem af bestyrelsen i »Halsnæs«, blandt andet som næstformand og i mange år en dygtig kontrolmand. Har været foreningens repræsentant ved repræsentantskabsmøder i DdB, sektionsgeneralforsamlinger m.v.



**Henry Rieder,
070 »Åbenrå«**

Medlem af DdB siden 1960. Medlem af foreningens bestyrelse i mange år og løslader i mere end ti år. Medlem af Dommerklubben »Fyn & Sydjylland« i mere end 15 år og nu klubbens formand.

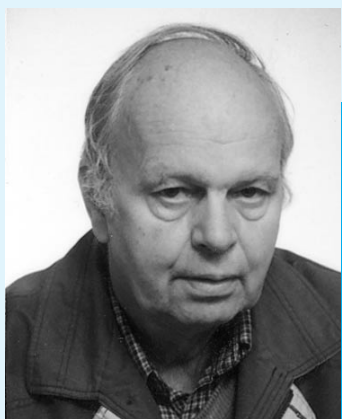

**C.C. Wienke,
070 »Åbenrå«**

Medlem af DdB siden 1950. I mange år medlem af »Åbenrå«s kontrolkomite og har ydet en stor indsats på pakke- og udregningsholdet.

Om avl og avlsduer

Udvælgelse af duer til avl

Vedvarende succes i brevduesporten afhænger af opdrættens evne og muligheder for at fremavle kvalitetsduer.

Jimm Biss fortæller i denne artikel om de faktorer, der er vigtige, når der udvælges duer til avl.

Indavl og krydsning

Fortsat indavl med brevduer resulterer efter min mening i fysisk underlødige duer med en hjemfindingssevne, der ikke er bedre end gennemsnittets. På den anden side resulterer fortsat krydsningsavl i duer, som varierer stærkt, både hvad fysisk bygning og flyveevne angår. Der er faktisk kun en vej til succes, og det er at avle på en duestamme, som er gennemprøvet og har bevist sin kvalitet på kapflyvninger – vel at mærke i nutiden og ikke for flere år siden.

Med en bestand, der besidder vindingener som grundlag, kan der så, når tiden er moden, introduceres nyt blod til indkrydsning, som udvælges blandt de bedste kapflyvere fra en anden god stamme. Med mindre vi går frem på denne måde, kan vi ikke håbe på at forbedre vore brevduer. Den beskrevne fremgangsmåde er naturligvis afhængig af, om der kan skaffes topduer fra de bedste stammer og til hvilken pris.

En opdrætter, der har opbygget en stamme duer af den kaliber, vi er interesseret i, må være forsigtig med, hvilke duer han sælger, og uden tvivl har han duer, som han ikke for nogen pris vil skille sig af med. Af den grund er vi henviset til at købe børn eller børnebørn efter hans bedste duer – både som grundlag for vores bestand nu og eventuelt senere, når det måske drejer sig om at skaffe nyt blod til indkrydsning.

Arv af egenskaber

Man må imidlertid huske på, at topduers flyveevne ikke altid nedarves direkte til deres sønner og døtre. Hvis dette er tilfældet, kan man næsten være sikker på, at der blandt sønnerne og døtrene vil være nogle gode avlsduer, som kan videregive championduens vindingener til deres børn, altså til championduens børnebørn. Det er velkendt inden for genetikken, at visse egenskaber hos en stamhan (eller hun for den

sags skyld) forbliver latent hos afkom af første generation for derefter at vise sig i en anden generation, altså hos børnebørnene. Det er et fænomen, der optræder i alle former for dyreliv og gør sig særligt bemærket inden for hesteavl, hvor vindere på trav- eller galopbanen ikke altid bliver berømte for at have produceret børn af samme kvalitet som væddeløbere, men tværtimod ofte bliver kendt for at være far til døtre, der udmærker sig som avlshopper.

Ved at fremskaffe det allerbedste avlmateriale fra starten får man en meget bedre chance for at avle virkelig gode kapflyvere, som kan opfylde de krav, der stilles i konkurrencen med de bedste slag år efter år. Jo flere gode duer, der findes i den stamme, hvorfra man udvælger sine avlsduer, desto større er den statistiske sandsynlighed for at avle topduer efter dem.

Avl af kvalitetsduer

I avlen må man stræbe efter at udvikle intelligens, klogskab, eller hvad man nu vil kalde det, for det er, hvad der bringer duerne hurtigt hjem. Og chan-

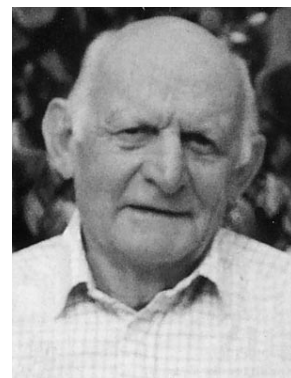

Af
Jim Biss
i Racing Pigeon Pictorial

●
Oversat af
Jens Pedersen 064



»Amigo«, nr. 2 National fra Barcelona, 1150 km, fader til 1. National fra Perpignan og bedstefader til 1. National fra Marseilles, 1076 km.

cen for at få held til det inden for et rimeligt tidsrum må være større, når vi avler på duer, som ved deres præstationer har vist, at de ikke blot har hjemfindingssevne, men at den også er kombineret med klogskab.

Det var min tanke, da jeg besluttede at anskaffe ikke blot én men flere championduer for at tilføre nye vindingener til min bestand. Er dette ikke muligt, må man som det bedste alternativ forsøge at skaffe sig omhyggeligt udvalgte børn eller børnebørn efter championduer. Der er stor forskel på metoderne hos opdrættere på kontinentet, men én ting, de har til fælles, er behovet for et stort avlsslag – op til 100-200 duer er ikke ualmindeligt.

At de har så mange duer at arbejde med, er en af grundene til deres resultater – de kan tillade sig at eksperimentere uden frygt for at miste nogle duer. Og når det viser sig, at de har avlet en champion, er der sikkert andre, som er avlet på samme måde, og forældrene er uden tvivl endnu på slaget. Der er altid lovende unge kapflyvere, som er parat til at tage over efter de ældre, og derfor er sådanne slag i stand til at opretholde en førende position i sporten år efter år uden afbrydelse. Det er forklaringen på,

at jeg er i stand til kontinuerligt at producere kvalitetsduer.

Den lille slags problemer

Sammenlign disse forhold med et slag med 20 par duer, som har held til at fremavle en champion. Når den er blevet kendt som superdue, er den måske fire år gammel, dens forældre måske borte – mistet, solgt eller aflivet – og mulighederne for at fremavle en tilsvarende superdue er tabt for altid. Ejeren af det lille slag, som vil forsøge at avle på en sådan champion i håb om at få afkom af samme kvalitet, må være forsigtig med at drive for tæt indavl.

Der er en risiko for, at han ikke har nogen passende mage til den, hvorefter championduen ikke vil være i stand til at avle sin lige. I stedet for en mage af samme bonitet, er det modsatte ofte tilfældet, og når der er gået nogle år på denne måde, er det måske for sent at prøve noget nyt. Der er mulighed for, at en sådan top kapflyver går til spilde som avlsdue. Mit råd til ejeren af det lille slag, som har avlet en virkelig god due, er at være opmærksom på risikoen ved indavl.

Der er måske et akut behov for krydsning. Jeg har altid syntes, det var synd, at ikke

nogle flere brevuefolk med beskedne ressourcer slår sig sammen om et avlsarrangement og deler ungerne. Jeg vil igen hævde, at stamme, farve, størrelse etc. ikke betyder noget som helst – det vigtigste er vindende gener. Uden dem kommer en brevuemand ikke videre – bortset fra at fortsætte med avl af middelmådige duer.

Kriterier for udvælgelse

Ved udvalg af duer til avl skal man prioritere god fysik, roligt temperament og personlighed. Personligheden kan man se af en dues udtryk, og jeg har aldrig set en god due med et ondt ansigtsudtryk. Hvad angår fysikken, er den vigtigste faktor balancen. For mig er ingen due for stor eller for dyb, forudsat at den er vel afbalanceret. Jeg tror dog, at nogle duer kan have for lidt dybde til at blive gode kandidater på langdistancen, selv om de har balance.

Langflyvere må have den nødvendige dybde for at give plads til hjerte og lunger, ligesom god dybde giver god plads udvendigt til kraftige brystmuskler. Det er jo hjerte og lunger, der leverer energien, som overføres via brystmusklerne til vingerne, så de kan være i uophørlig bevægelse i time efter time på lange, hårde

flyvninger. Nej, lav dybde vil ikke give nok plads hverken indvendigt eller udvendigt til hjerte, lunger og brystmuskler, og det er min erfaring, at sådanne duer ikke er egnede til distancer over 500 km. Jeg foretrækker en bådformet underkrop, og jeg har intet imod en lille skævhed i brystbenet – det har mange af de gode kapflyvere haft, som jeg har håndteret.

Duen må have en god stærk ryg med god vidde hen imod rumpen, som bevæger halefjerene. Halen er duens ror, som skal fungere effektivt,

især i blæsevejr, når den skal styre både retning og højde. I modvind belastes halen og rumpens muskler yderligere, fordi duen da – ligesom et sejlskib – tager en zigzag kurs mod hjemmet. Jo, jeg har da set gode kapflyvere med knap så brede rygge, som må have overvundet dette handicap ved at have andre fordele, men jeg ville undgå at avle på dem, så

Uglen over indgangen til avlsslaget skal skræmme rovfugle bort.



Avlsslæg og voliere hos Jim Biss.

denne svaghed ikke skal optræde i afkommet.

Perfekt fjerdkvalitet må være et krav til avlsduer. Fjerdragten skal være tæt, og stryger man med hånden langs fjerene, skal de føles som fløj. En tør fjerdragt tyder på et dårligt helbred.

Jeg lægger ikke så stor vægt på øjet, forudsat at det har dybde i farven og klarhed, som jeg tager som tegn på, at duen er opvakt og ved godt helbred. Jeg er endnu ikke blevet overbevist af de mange teorier om øje og øjetegn, og jeg mener ikke, at farven er andet og mere end pigmentering. Ingen har endnu kunnet forklare til min tilfredshed, hvordan øjetegn giver duen den klogskab, det stærke hjerte og lungerne, som gør den til en god kapflyver.

Endnu mindre kan jeg acceptere, at en due ved hjælp af øjetegn kan klassificeres som en fremragende avlsdue. En virkelig fremragende avlsdue er en sjældenhed, og dog bliver talrige duer klassificeret som sådan, fordi de har, hvad man i øjetegns-jargon kalder et avlsøje. Det er vel ingen stor kunst at kunne parre duer efter øjetegn, så de avler en vinder fra 150 km, men såfremt nogen er i stand til, ved hjælp af øjetegn, at avle en vinder fra 1100 km, så ville jeg nok tænke lidt mere over sagen.

Temperament og personlighed

Efter min mening skulle nybegyndere hellere koncentrere sig om duernes kropsbygning og personlighed end om deres øjetegn. Jeg lægger i hvertfald meget stor vægt på temperament og personlighed. Det nytter ikke noget at starte med nervøse eller ondsindede duer. Gå ind på slaget hos en brevduemand, som lige har haft en god sæson, og du vil ikke kunne undgå at lægge mærke til den ro og harmoni, som betyder så meget på et slag. Det må da være en stor fornøjelse for såvel ejeren som de besøgende at blive modtaget som en ven på slaget.

Vilde duer forstyrrer roen både på slaget og i ejerens sind. Selv om du har en vild due, der flyver godt, bør du ikke avle på den, før der er en arvelig egenskab, og inden længe vil du have flere fredsforstyrre. Meget af den glæde, jeg har ved at holde duer, er at kunne gå ud på slaget med følelsen af at være velkommen, og at tilbringe timer derude i visheden om, at mine duer har lige så stor fornøjelse af mit selskab, som jeg har af deres. Dette bånd mellem duer og ejer betragter jeg som en vital faktor i god slagledelse.

Når ens avlsduer kommer fra de bedste af gode kapflyvere, må man forvente at skulle betale en god pris for dem, men så må man huske, at når det gælder slagforhold, fodring og pasning, så koster en bestand af kvalitetsduer ikke mere end det samme antal middelmådige duer. Det, man

skal stræbe efter i avlsarbejdet, er de exceptionelle avlere – dem der besidder gener for både fysisk og psykisk styrke.

Uanset hvor stærk en konstitution en due har, og hvor hurtigt og langt den vil kunne flyve, så bliver den ikke en champion uden at være psykisk stærk. Antallet af superduer – kapflyvere såvel som avlsduer – er ikke stort. Der er så få af dem, at man skal være heldig, hvis man blandt tusind tillagte unger kan finde fem-seks stykker, som eksempelvis vil kunne overleve 5-6 sæsoners hårde kapflyvninger på langdistancen. Når jeg taler om superduer mener jeg sådanne, som placerer sig blandt de bedste i landsflyvninger og tilsvarende – ikke blot én men flere gange og under varierende forhold.

Forsøg at finde frem til super avlsduer, duer som kan videregive deres psykiske styrke til afkommet. En gang imellem

lykkedes det at avle topduer – duer der er så meget bedre end resten, så de næsten kan betragtes som unormale, når de præsterer at vinde den ene flyvning efter den anden. Det kan være, de ikke topper, før de er fire år gamle.

Hjemfindingssans plus klogskab

Når der tales om hjemfindingssans, bliver det ofte sagt, at nogle duer har det og andre ikke. Men jeg vil påstå, at alle duer er født med det, og at det simpelthen bunder i det ønske om at komme hjem til sikkerhed, foder og samvær med artsfæller, og at duen derfor kan betragtes som et husdyr blandt mange andre arter. Når en due befinder sig borte fra hjemmet, vil den altid søge tilbage. Men dermed være ikke sagt, at fordi den har hjemfindingssans, vil den kunne finde tilbage. Den må nødvendigvis også besidde den intelligens eller klogskab, der skal til for at bruge denne sans. Gode kapflyvere er i besiddelse af en særlig høj grad af intelligens, som giver dem evnen til at finde hjem foran konkurrenterne under alle forhold.

I mine bestræbelser for at opnå succes, søgte jeg så vidt muligt at skaffe mig championduer, så jeg vidste, hvad jeg kunne vente mig i avlen, og i de tilfælde, hvor det ikke var muligt at købe den champion, jeg ønskede, måtte jeg så nøjes med afkom efter den.

Alle de forskellige faktorer, jeg har omtalt i forbindelse med udvalgte avlsduer, har betydning. Hvis jeg blev bedt om at foretage en prioritering af dem, ville jeg gøre det som følger:

1. Intelligens
2. Konstitution (hjerte og lunger)
3. Balance
4. Fjerdragt
5. Mod og beslutsomhed

Disse ting er væsentlige for en god kapflyver, men husk: Det endelige kriterium for dens kvalitet er kurven.

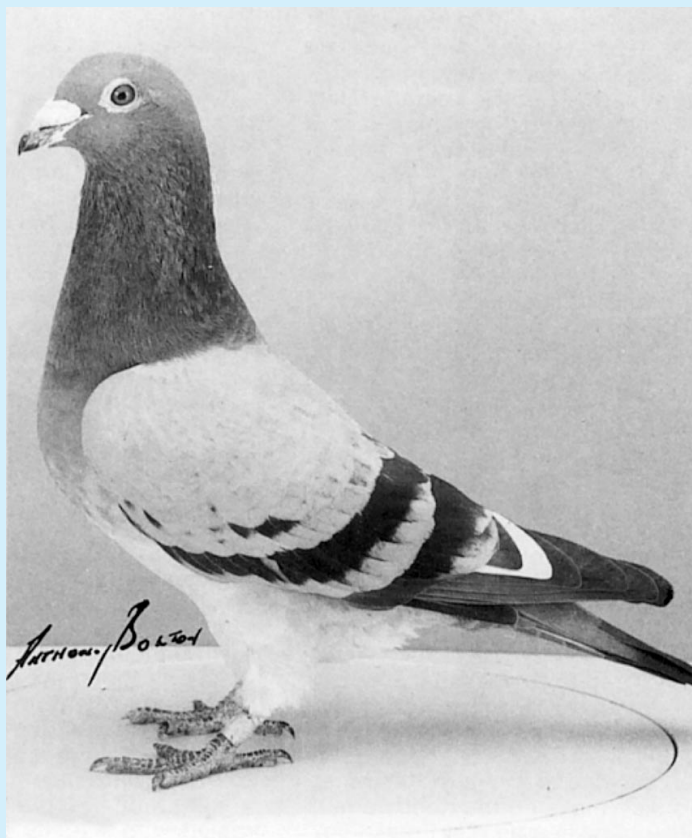

»Scout«, vinder af 1. International fra San Sebastian og af 27 præmier i 27 flyvninger.